

「留学梦·报国志·平安行」



# 留学德国 安全手册

GERMANY





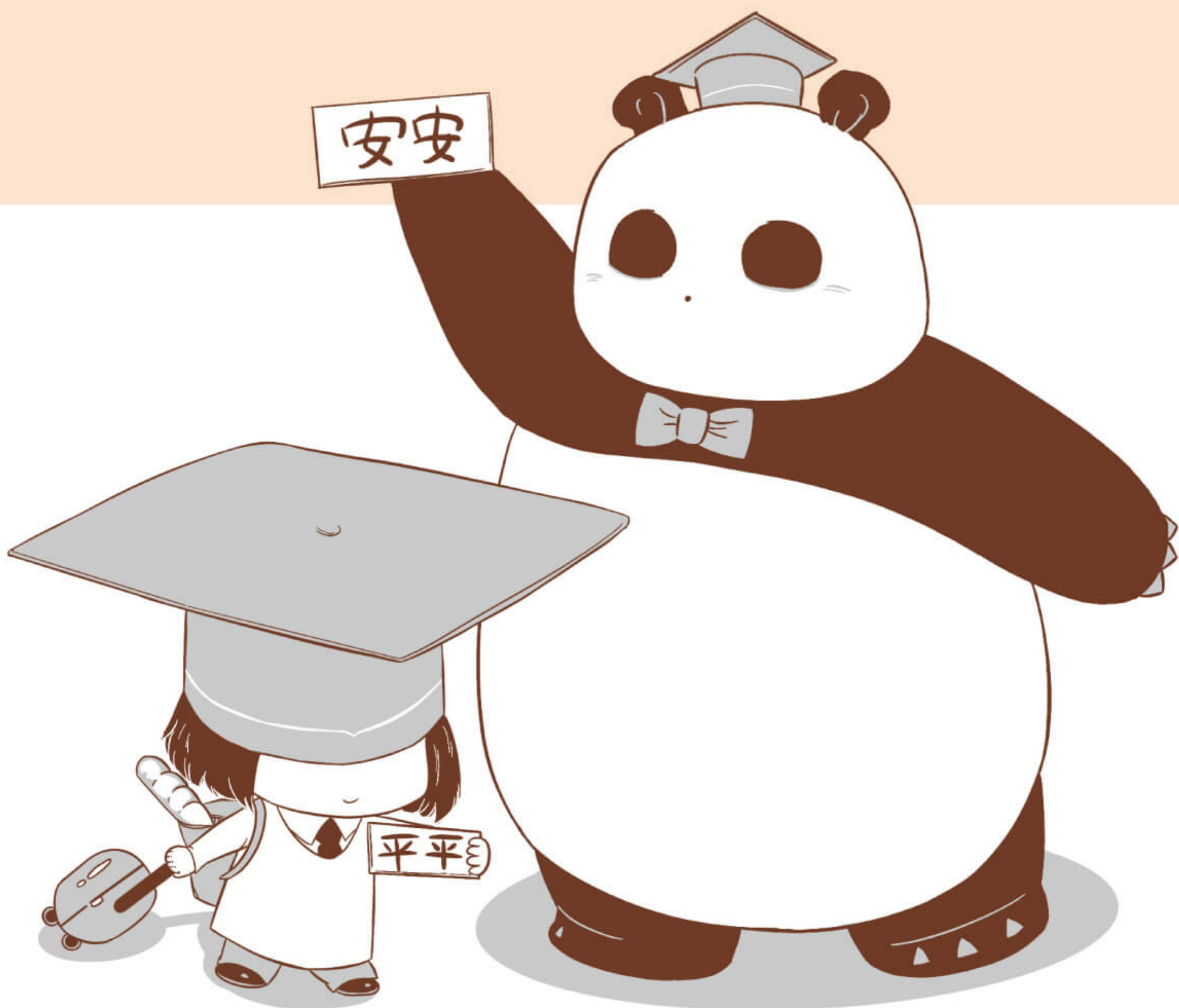



# 前言

德国社会稳定，治安状况良好，但近年来部分地区盗抢等犯罪活动多发，社会治安不稳定因素增多，中国留学生遭抢劫、性侵或被害案件偶有发生。与此同时，由于法律意识淡薄，留学生因违法违规行为被处罚一事时有发生。此外，自新冠疫情爆发以来，德国部分地区先后发生针对中国公民的侮辱乃至歧视言行，甚至出现暴力行为个案，在德中国留学生所处安全环境不容乐观。在此背景下，帮助赴德学子做好安全风险防范和应对至关重要。

本手册将为你介绍在德留学期间可能面临的安全风险，并结合既往留学安全案例给出针对性、实用性的防范措施和应对建议，希望能帮助留学人员提高各类风险防范意识及能力。





# 目录



## 留学风险概览

01-20



## 主要留学城市安全环境

21-32



**留学生安全案例**

33-56



**留德安全提醒**

57-72



**实用信息**

73-111



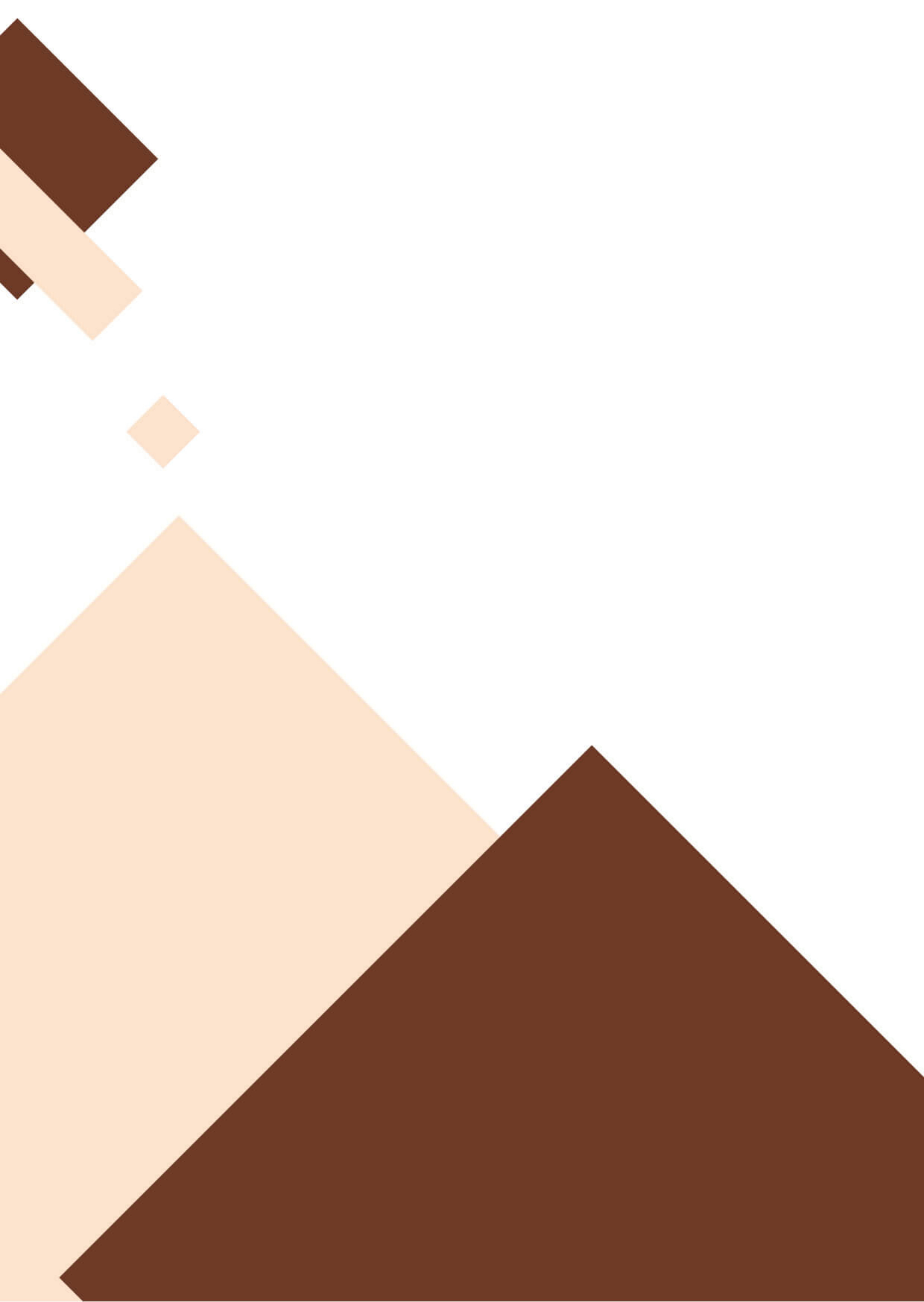





# 留学风险概览

---



## 生活安全

### 社会治安

近年来,受大量外来移民涌入、青少年犯罪增多等多重因素影响,德国部分地区盗窃、抢劫等治安事件呈现上升趋势,外国人犯罪问题突出。其中,盗窃案件大多发生在繁华的商业区、机场、火车站等场所,针对行人或游客的抢劫案件常有发生。自新冠疫情在德国爆发以来,在相关防疫政策的影响下,该国犯罪率有所下降,但盗窃、诈骗和暴力犯罪等案件持续多发。2021年该国记录了5047860起犯罪案件,较2020年减少4.9%。其中,网络犯罪案件数量增加12.1%,暴力犯罪案件数量为1646446起<sup>[1]</sup>。此外,随着德国右翼民粹主义抬头,国内极端右翼分子数量激增,由极端右翼思想驱动的暴力犯罪亦有所增多,仇外排外事件屡见报端。近几年,德国东部地区屡次发生仇外排外势力袭击外国人(包括中国公民)事件。

另外，德国各类电信网络诈骗案件频发，不法分子假冒中国驻德国使领馆、国内政府机关工作人员等频繁实施针对在德侨胞和留学生的电信诈骗活动。近年来，多名在德留学生向驻德国使领馆反映遭遇电信诈骗，导致个人信息泄露，甚至遭受财产损失。

<sup>[1]</sup>德国内政部



## 示威游行

受文化和意识形态等因素影响,德国工会、民间社会组织及民众常举行罢工及示威游行活动,以表达自身对薪资待遇和工作环境的不满、反对政府颁布的政策法规、反移民和种族主义等。自德国爆发新冠疫情以来,政府出台的系列防疫措施在全国多地引发大规模反防疫限制游行,其中部分示威活动上发生暴力冲突或骚乱,造成人员受伤、商铺被砸等。

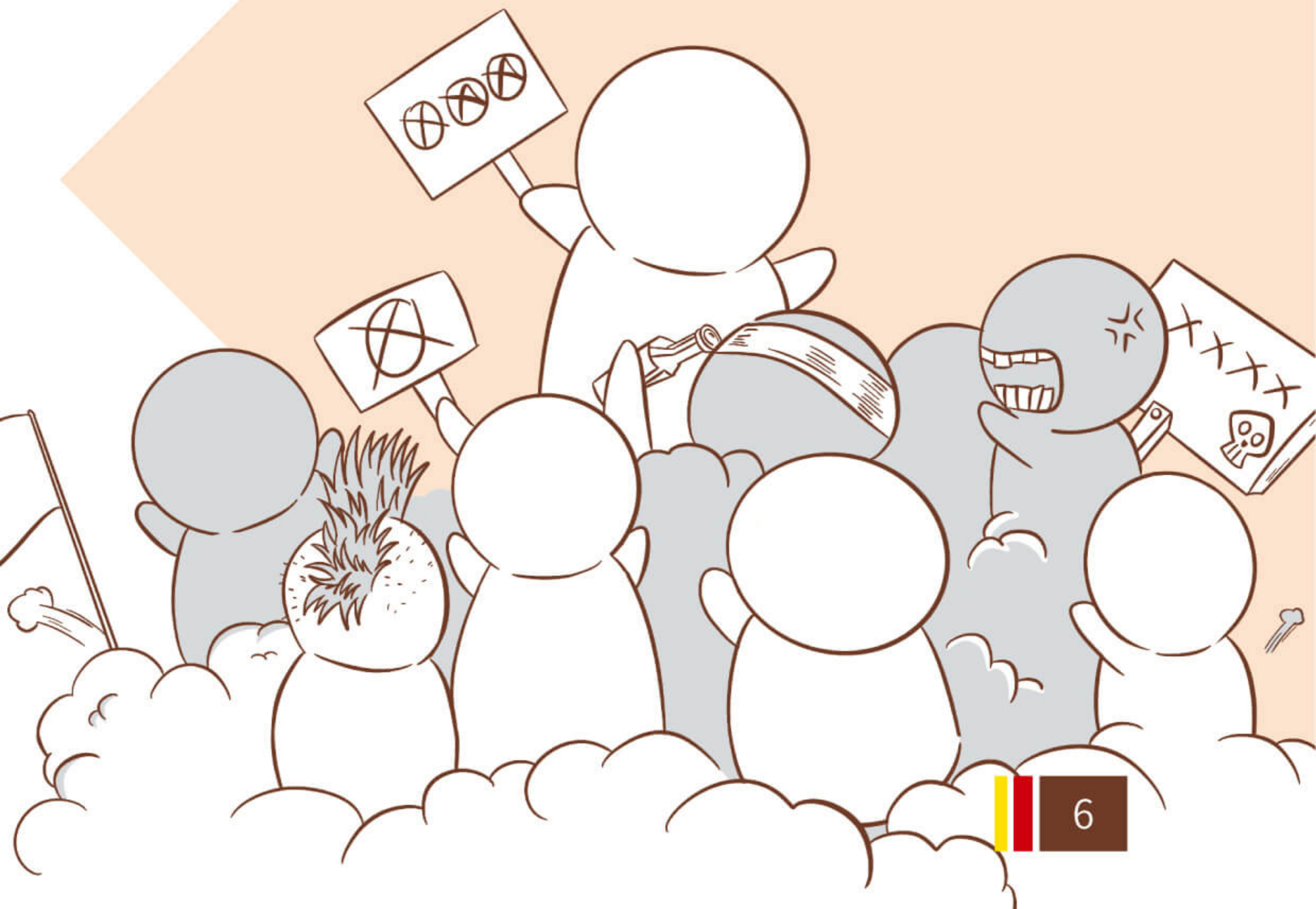

## »»» 交通安全

根据德国联邦统计局2022年7月公布的数据，2021年德国道路交通事故中有2562人死亡，同比下降5.8%；有323129人受伤，同比下降1.3%。道路交通事故伤亡人数达60多年来最低水平<sup>[2]</sup>。虽然德国道路交通事故发生率较低，但留学生仍需注意出行安全。鉴于德国高速基本不限速，留学生在驾车驶入高速公路时请务必集中注意力，做到安全驾驶。

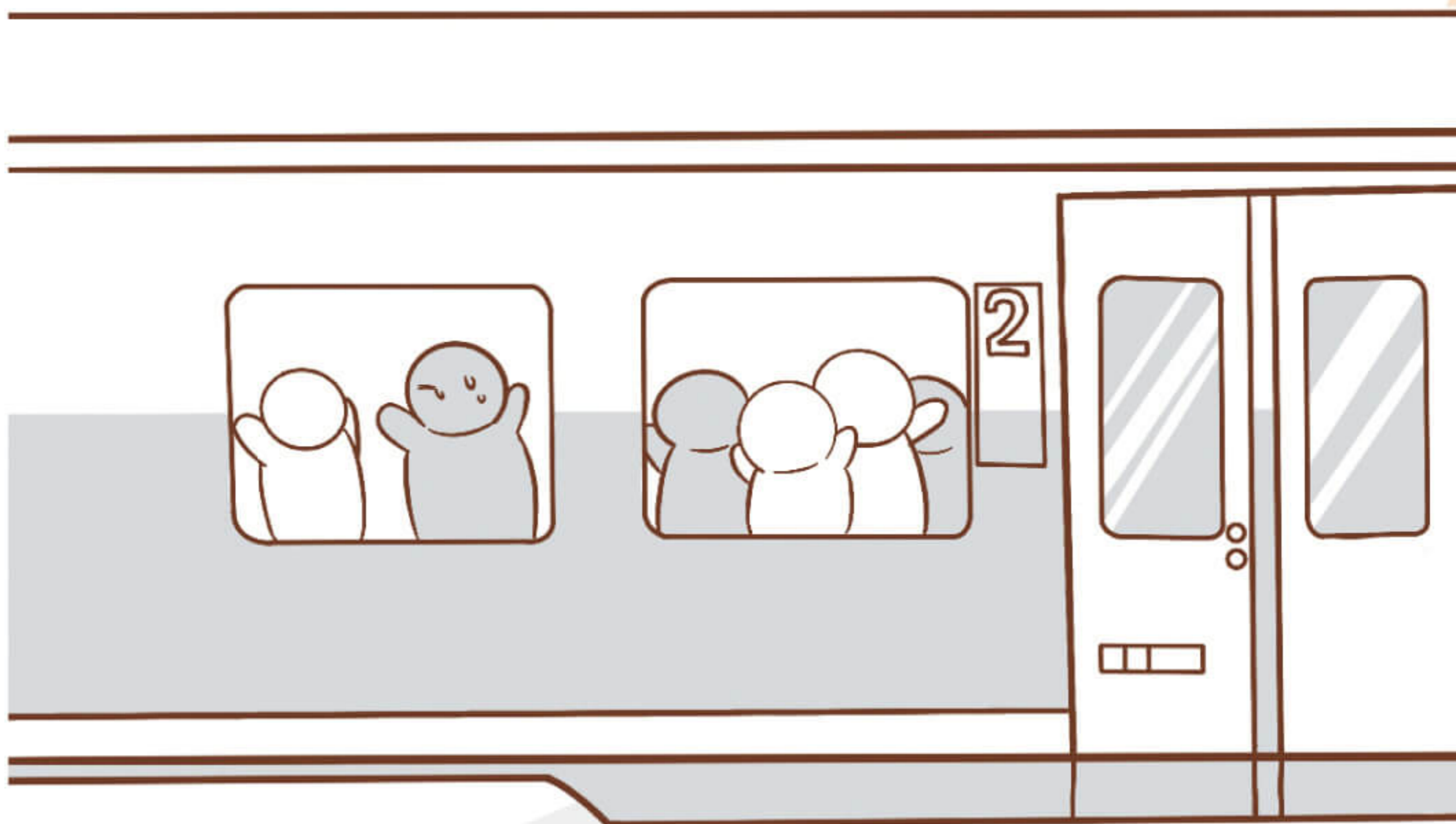

此外，德国被称为“火车上的民族”，全国有5400座火车站，出于换乘方便的优势，在德国每天都有超过700万人乘坐铁路出行。德国火车站几乎是全开放的，进入火车站几乎不会遇到任何检查，在安检方面存在着一定的“漏洞”，容易给不法分子甚至是极端分子留下可乘之机。

<sup>[2]</sup> 德国联邦统计局



## 健康防护

自新冠疫情在德国爆发以来,不时有在德留学生确诊感染新冠病毒。留学生感染途径包括:在密闭的室内空间聚会、家中接待访客或在他处投宿、在人员密集场所未佩戴口罩、跨国旅行访友等。随着传染性更强的奥密克戎亚型变异株的传播以及防疫措施的放松,2022年7月以来,德国新冠疫情出现严重反弹,重症监护室再度告急。7月30日,德联邦卫生部长劳特巴赫指出,年轻人目前对新冠疫情的态度太过于轻视,而实际上疫情仍具备很高的风险。10月初,该国实施秋冬防疫新规,民众在医院和护理机构须戴防护级别较高的“FFP2标准”口罩,但对进入商店和餐厅等室内场所没有强制戴口罩要求,各州政府可根据自身情况决定是否实施“口罩令”等防疫措施。各州防疫政策请见德国联邦政府官网<sup>[3]</sup>。

<sup>[3]</sup> 德国联邦政府官网



此外，自德国于2022年5月20日报告出现首例猴痘病例以来，截至2023年1月3日，该国已有3677人确诊感染猴痘病毒。德疾控机构罗伯特·科赫研究所评估，猴痘病毒对德国普通人群的健康影响风险较低。

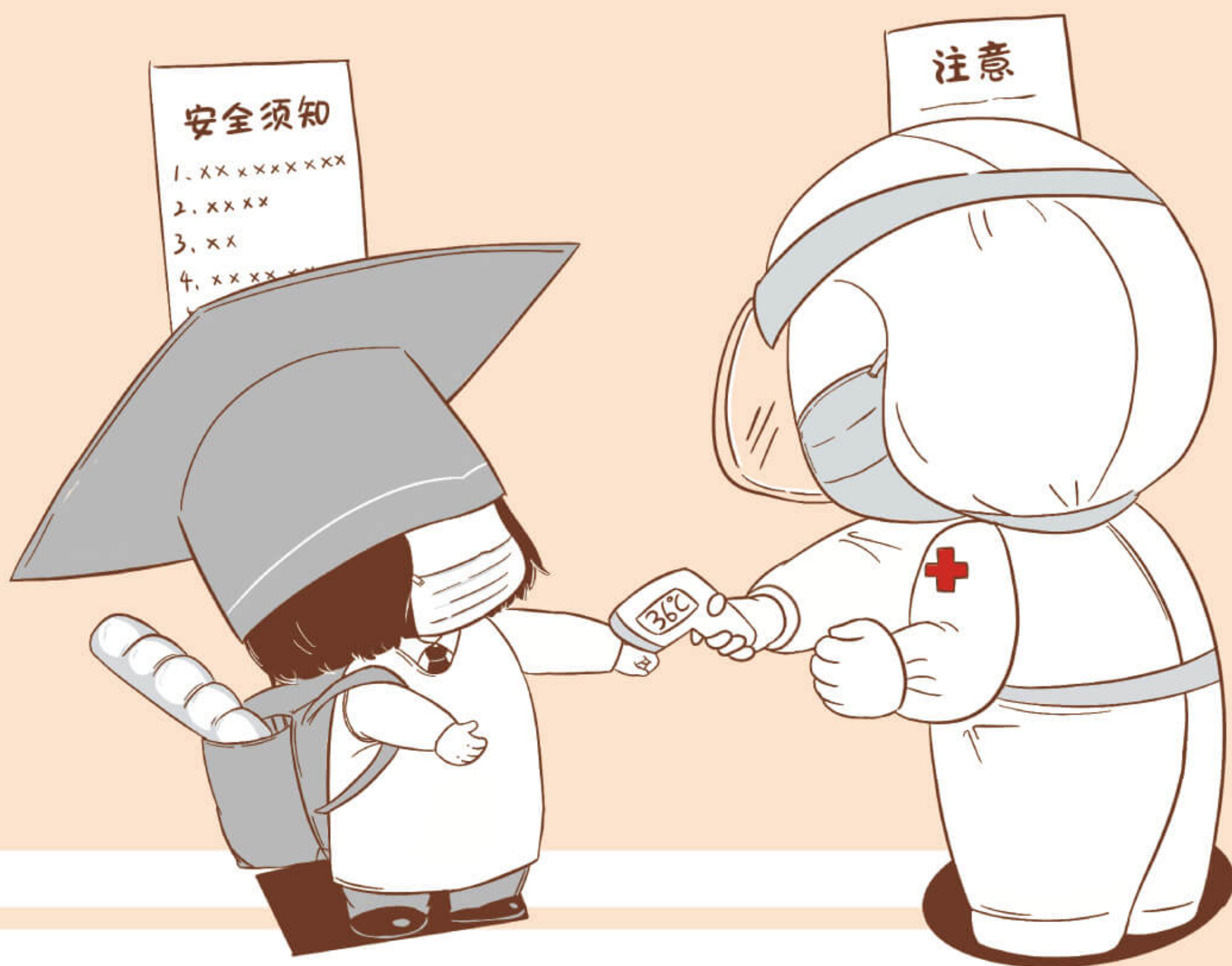

## 政策法规

由于各国法律不同,部分赴外学子在缺乏法律常识的情况下容易犯下一些或大或小的错误,更有甚者因此被遣返、判刑。曾有一名在德中国留学生因在互联网上出售一双仿制的运动鞋而被德国法庭判处14个月监禁。留学生在德国学习、生活时一定要了解当地的法律法规并遵纪守法,避免给自身带来不必要的麻烦和风险。

### 法律法规

德国法律法规众多且涵盖多个方面,在德留学生应主动了解和学习与自身利益相关的法律和规定,注意以下几点:

- ①乘坐交通工具时不要逃票,被抓住将被记入黑名单并面临高额罚款,很可能影响学生签证续签。如在被抓时谎报个人信息,后续可能将承担法律责任;
- ②不要随意在河里钓鱼,在德国钓鱼需要钓鱼许可证;
- ③切记不要遗弃、虐待宠物,更不能抓捕和平鸽或野鸭等动物用以烹饪。德国是第一个将《动物保护法》列入宪法的欧盟国家,如果触犯,将受到法律严惩;

■ ④德国非常重视知识产权法。请不要在德国网站上用电驴等工具下载电影或音乐，非法下载、上传、制作和传播未经授权的作品在德国的著作权法中是被禁止的。如被抓住，将会面临高额罚款。此外，留学生千万不要图一己私利而在网上出售一些假冒伪劣产品，一旦被发现，将会被追究刑事责任，面临牢狱之灾；

■ ⑤不要轻易加入非正规社团和组织，特别是宗教组织，因部分组织可能为非法组织；

■ ⑥不要随意加入游行和示威活动（科隆狂欢节、慕尼黑啤酒节等庆祝性游行除外），如触犯了当地法律法规，有可能存在被遣返回国的风险。

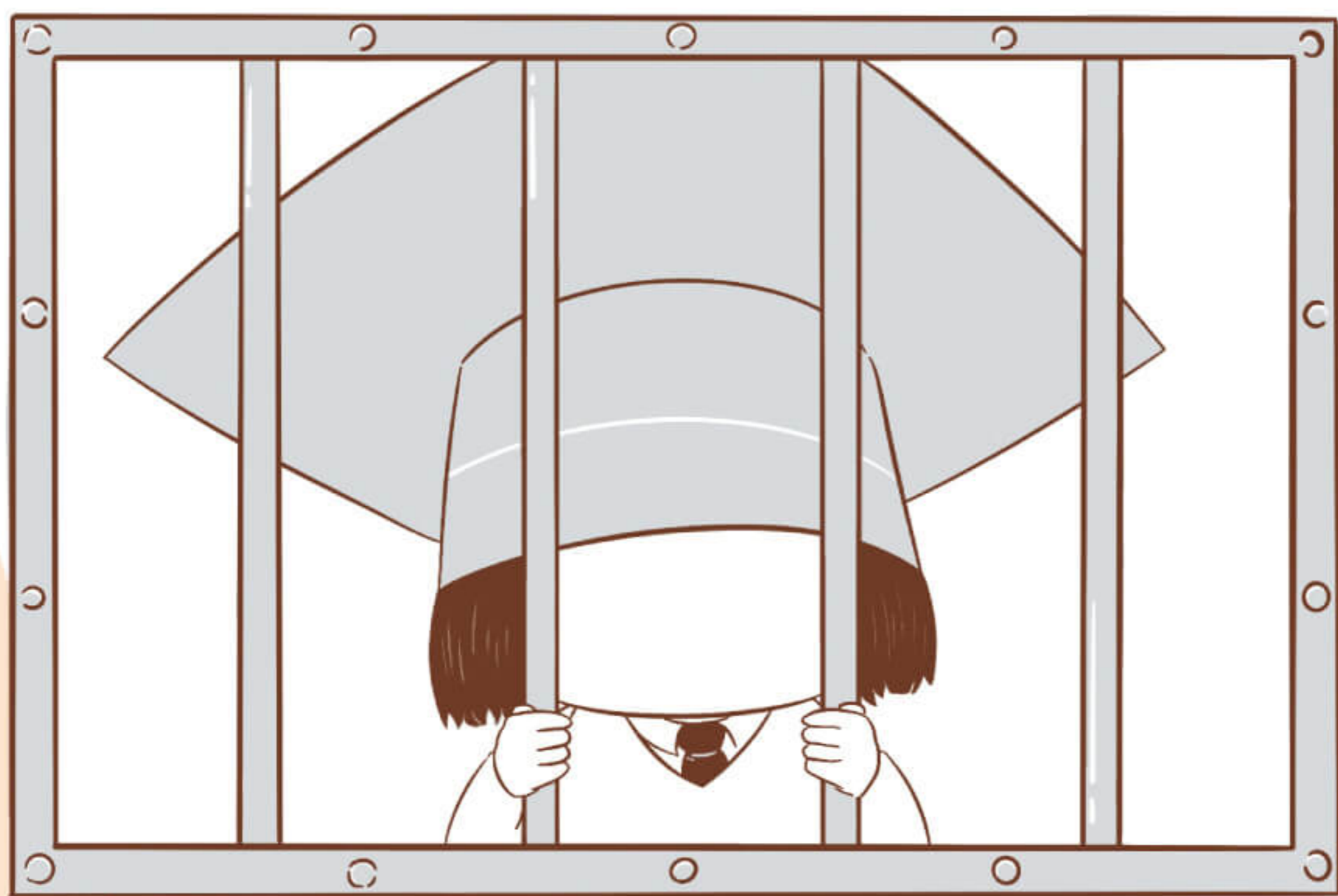

## ⚙️ 兼职打工

根据德国法律规定，国际留学生在全年可以工作120个全天（一天八小时）或者240个半天（一天四小时）。如超出此限制，极有可能被吊销学籍、驱逐出境。按照规定，学生在语言学习、预科学习期间，不可以打工，但在假期凭借学校的假期证明，就可以从事兼职打工。如果学生学习本科课程、硕士课程，就可以任意打工。

如全年打工时间不超过90天，只需外国人管理局的一般性工作许可即可。如全年打工时间超过90天，但工作由劳工局介绍，也只需外国人管理局的一般性工作许可即可；从事非劳工局介绍的工作时，需从外国人管理局和劳工局获得一般性和特殊性工作许可。



学生一旦开始工作，就会收到终身有效的个人社保号和税卡。工作时，学生需要把税卡交给雇主，以便雇主在发薪酬时及时缴税。如果学生未能及时缴税，或者不报税都属于非法打工。如果被政府相关部门查到，招聘学生的公司会被处以高额罚款，而学生则有可能被遣返回国。



## ⚙️ 租房注意事项

对于初到德国的中国留学生来说，住房是首要问题。由于地理位置方便、租金便宜、手续简单等，学生宿舍通常是赴德留学生的首要选择。但由于申请人数众多，宿舍资源短缺，留学生“一房难求”。鉴于德国政府对租房制定了相当完善的法律，租客权益得到有效保障，在外租房便成为大多留学生的选择。然而，近年来，因不熟悉当地法律法规、签署租房合同时未注意相关条款等，留学生被克扣押金、与房东产生纠纷、交纳额外费用等情况不时发生。为规避相关风险，下面将为同学们简单介绍一些租房时需要注意的细节：

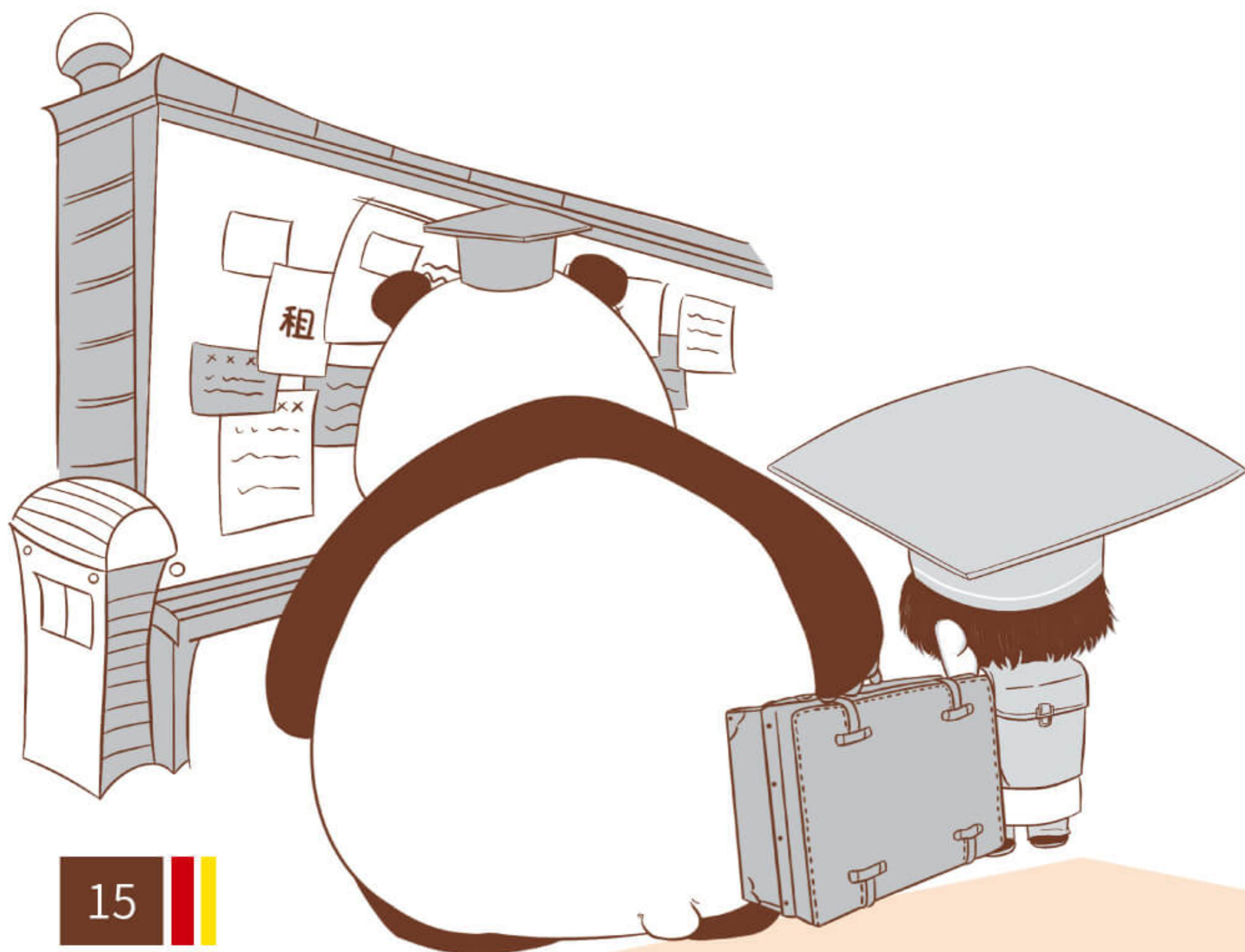

## ■ ① 房租构成

对于私房来说,房租的主要构成为暖租(Warmmiete)=冷租(Kaltmiete)+附加费(Nebenkosten)。

房东通常在租房的最初收取2-3个月的冷租作为押金,这笔费用在最后退房时会退给房客,只有当房屋在租房期间受到损坏或结算时暖气费超支、房客无故消失等极端情况时才会扣除。附加费为一笔预收费用,其中包含管理费、暖气费等等,电费和网费则不一定包含其中。

## ■ ② 租房合同

在签订合同前一定要仔细阅读合同条款,检查好房间内的家具、设施是否与合同相符,如有损坏,一定要在合同中注明。此外,还应确定附加费所包括的具体细节,如其中是否包括电费、网费、家具等等;注意合同中所包含的电器使用权,押金的具体金额,是否需要交纳中介费等(通过房屋中介租房时才需支付,金额通常为冷租的2.38倍)。

在签订租房合同时需清楚,房东所签订的合同为无期限合同还是有期限合同。其中有期限合同到期后自动终止,而无期限合同想要终止需签订合同的任何一方提前三个月通知对方。在合同到期离开前,请将房屋打扫干净,家具摆设恢复原样。

## 校园安全

虽德国自2002年起引入“无责备干预法”以防治校园欺凌,但该国校园暴力事件仍时有发生,其中包括语言上的攻击和侮辱、集体孤立、针对宗教信仰的攻击等。近年来,校园暴力呈现日益严重态势,事件由一般的言语攻击、打斗升级为持刀甚至持枪伤人。此外,德国历年来发生过多起校园枪击案,实施者包括离校毕业生、因逃学被学校开除的学生及情感受挫者。





新冠疫情爆发以来,相关防疫措施对青少年儿童的身心健康产生消极影响,进而导致校园暴力事件多发。在梅克伦堡-前波美拉尼亚州,仅2021年上半年的校园暴力事件已经多于2020年全年<sup>[4]</sup>。

[4] 德国《时代周报》



## 自然灾害

德国处于温湿的西风带,属于西欧海洋性与东欧大陆性气候间的过渡性气候。平稳温和是德国气候的总体特征,无特大自然灾害。该国常见的自然灾害为洪灾,特别是在北部的易北河和中西部的莱茵河流域较为多见。近年来,随着全球气候变化,暴雪、飓风等自然灾害也时有发生。







# 主要留学城市安全环境

---





## »» (一) 柏林

柏林,德国首都,位于德国东北部,四面被勃兰登堡州环绕,面积约892平方公里,施普雷河和哈弗尔河流经该市。德国联邦统计局公布的数据显示,2021年柏林人口总数为3677472人<sup>[5]</sup>。柏林市是德国十六个联邦州之一,因此也称为柏林州。柏林市内坐落着不少顶级学府,其中包括柏林洪堡大学、柏林自由大学、柏林工业大学、柏林艺术大学、柏林音乐学院、柏林工程和经济应用科学大学等。

[5] 德国联邦统计局



相较于其他主要城市,柏林市治安状况较差,盗窃、抢劫、贩毒和敲诈勒索等犯罪活动相对活跃。德国联邦刑事警察局公布的2020年德国各大城市危险系数排名中,柏林市位列第一。柏林市警察局公布的数据显示,2021年柏林市共登记了482127起犯罪案件,平均每10万名居民发生13158起<sup>[6]</sup>。

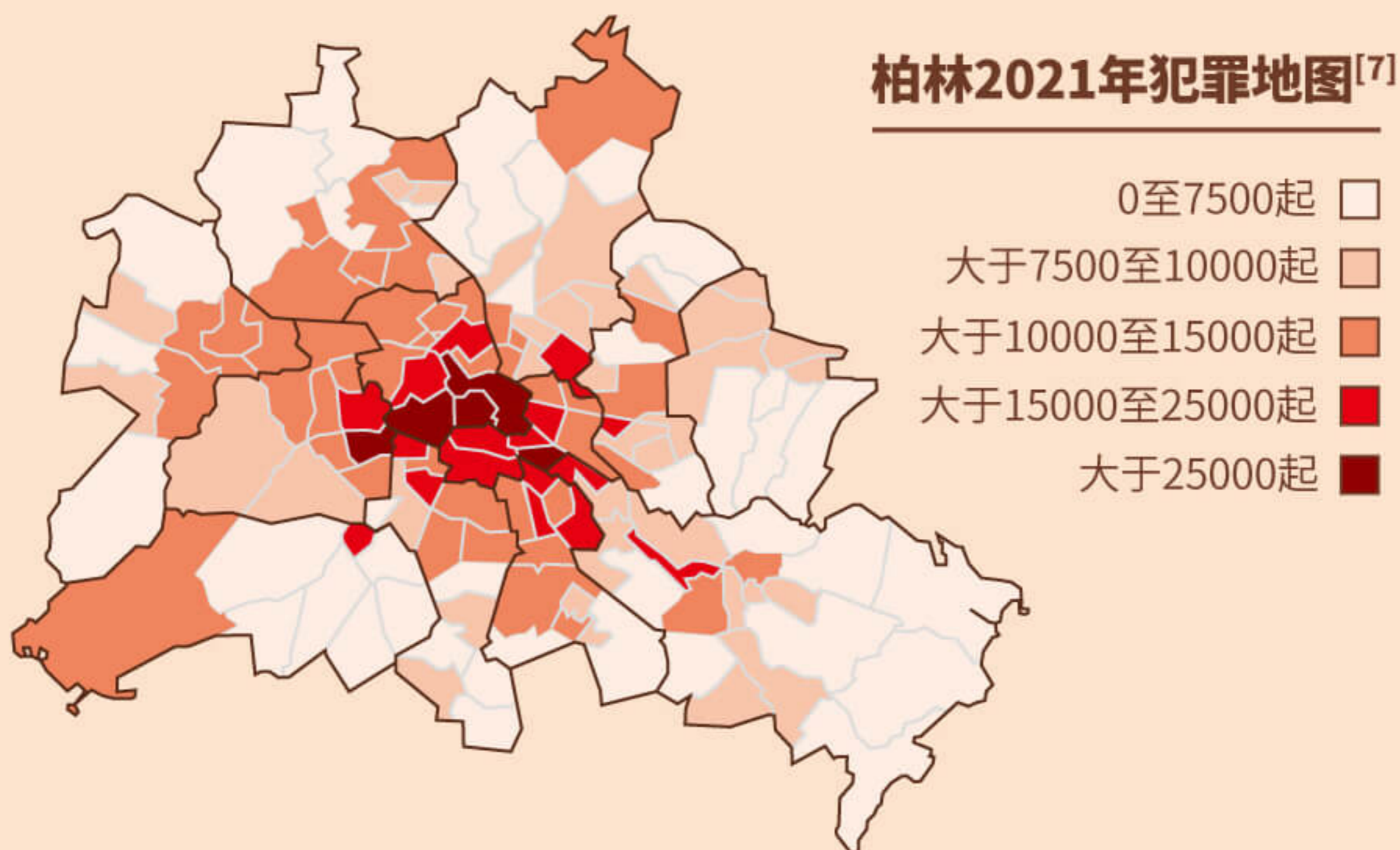

此外,柏林作为德国的政治、文化、交通及经济中心,通常也是示威游行活动的高发地区,其中勃兰登堡门等标志性建筑和政府机构一般为示威活动的高发地点。自新冠疫情在德国爆发以来,柏林市内出现多轮反对政府防疫措施的抗议活动,致地区交通受阻,其中部分活动上示威者与警方发生肢体冲突。

<sup>[6]</sup><sup>[7]</sup> 柏林市警察局

## »» (二) 汉堡

自由汉萨市汉堡，简称汉堡，其行政级别等同于一个完整的联邦州，是德国仅次于柏林的第二大城市，同时也是德国北部的经济和文化大都市。德国联邦统计局2021年人口普查数据显示，汉堡人口总数为1853935人，仅次于柏林<sup>[8]</sup>。汉堡是德科研重镇之一，拥有汉堡大学等11所高校和德国全球和区域研究中心(GIGA)、德国电子同步加速器研究中心(DESY)、汉堡世界经济研究所等250多个研究机构。

<sup>[8]</sup> 德国联邦统计局

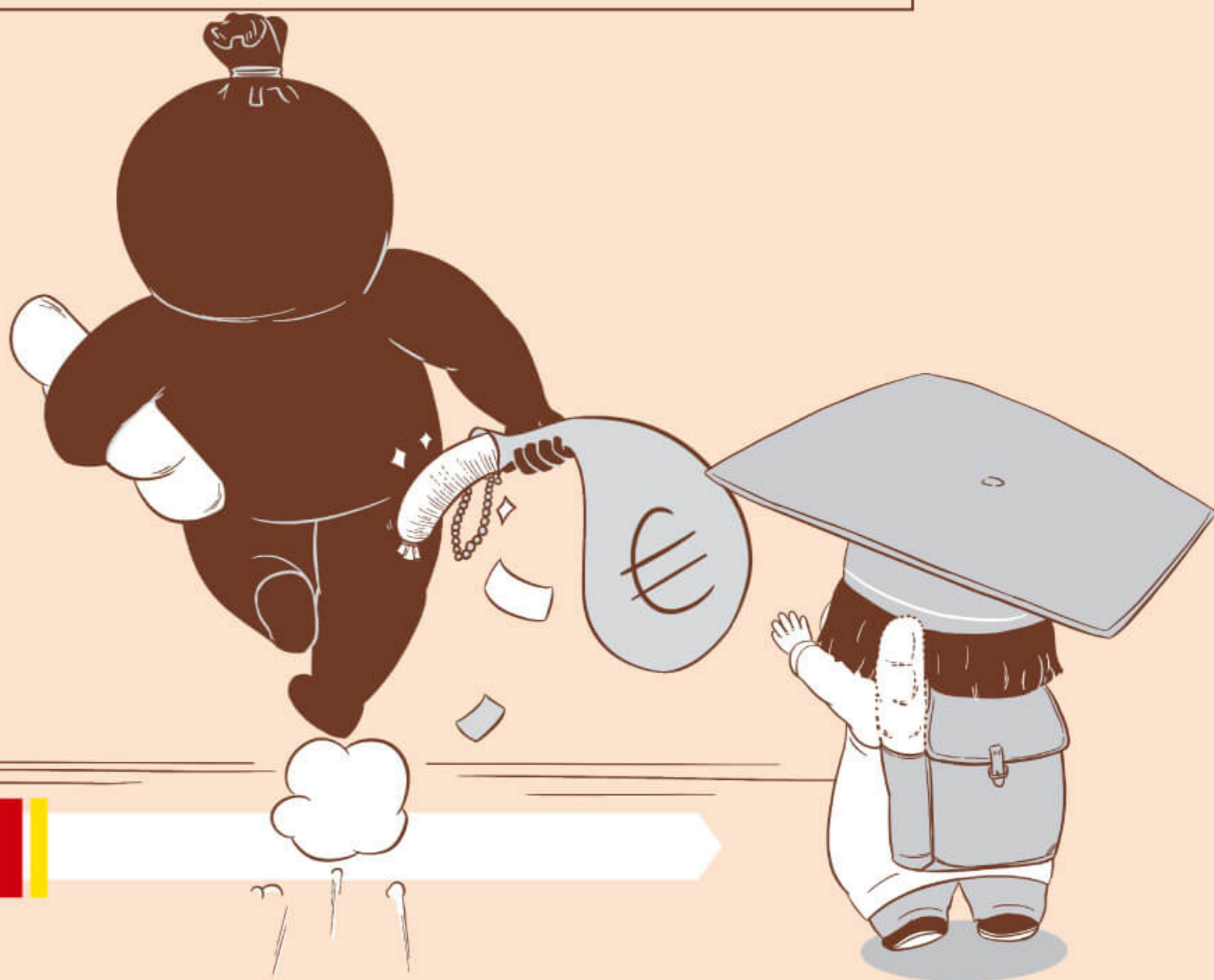



汉堡市治安状况总体相对较好,主要犯罪活动有盗窃(入室盗窃、扒窃等)、诈骗及暴力犯罪。根据汉堡市警察局公布的最新犯罪统计数据,2021年全市共登记186403起刑事案件,其中暴力案件数量6799起<sup>[9]</sup>;汉堡中区(Hamburg-Mitte)所登记的案件数量位居首位,为59266起<sup>[10]</sup>。此外,汉堡市内的绳索大街是德国第一大“红灯区”,汇集了几乎所有与风俗行业相关的娱乐场所,留学生应避免前往上述区域。

[9][10] 汉堡市警察局



## »» (三) 慕尼黑

慕尼黑市是德国巴伐利亚州的首府，位于德国南部阿尔卑斯山北部，是德国第三大城市。德国联邦统计局2021年人口普查数据显示，慕尼黑人口总数为1487708人，仅次于柏林市和汉堡市<sup>[11]</sup>。慕尼黑在科学研究领域处于领先地位，该市的慕尼黑大学和慕尼黑工业大学均是世界著名的学府，被由德国联邦和各州教研部部长以及国际专家组成的委员会冠以“精英大学”的头衔。

[11] 德国联邦统计局



慕尼黑市由于生活成本较高,相比该国其它大城市,外来人口比例偏低,人口组成相对单一,安全程度相对较高,连续46次蝉联德国最安全的城市<sup>[12]</sup>。但该市火车站南部街区是外裔聚居区及风俗业聚集地,存在一定治安隐患。慕尼黑市警察局公布的数据显示,2021年该市共记录91014起犯罪案件,其中暴力犯罪案件3496起,每十万人刑事案件数为4712<sup>[13]</sup>。

[12][13] 慕尼黑市警察局



## »»» (四) 法兰克福

法兰克福市，全名为美茵河畔法兰克福 (Frankfurt am Main)，位于德国西部的黑森州，为该国最重要的金融中心、交通枢纽和会展城市。市内坐落的法兰克福大学是德国排名前列的国际顶尖高校，同时也是德国最著名的研究奖 Leibniz-Award 获得者最多的大学。



法兰克福市治安状况不容乐观,在德国联邦刑事警察局历年公布的德国各大城市危险系数排名中,该市多次被列为德国“最危险”的城市之一。其中,该市境内的火车站附近为“红灯区”,不仅游民多,也是吸毒者和毒贩的主要聚集地;Sachsenhausen地区醉汉较多,容易引起不必要的纠纷;Offenbach地区是移民居住区,治安状况相对较差。法兰克福警察局公布的最新数据显示,2021年该市共登记96449起犯罪案件,主要犯罪活动为盗窃(29.9%)、违法居留(13.6%)和诈骗(11.7%)<sup>[14]</sup>。

<sup>[14]</sup> 法兰克福市警察局



## »» (五) 科隆

科隆市是德国第四大城市、北莱茵-威斯特州下辖城市，亦是莱茵地区的经济文化和历史中心，以其文化和建筑遗产以及许多重要的国际性活动而闻名。德国联邦统计局2021年人口普查数据显示，科隆人口总数为1073096人，仅次于柏林市、汉堡市和慕尼黑市<sup>[15]</sup>。科隆市内坐落着18所高校，是德国拥有最多高校的三座城市之一（另两个城市为柏林和慕尼黑）。

[15] 德国联邦统计局



科隆市治安状况总体较好,但Kalk和Muelheim地区由于存在着较高比例的中东移民,治安情况相对复杂,位于市中心的火车站和大教堂附近盗窃案件多发,留学生应尽量避免在上述地区长时间逗留。科隆市警察局公布的数据显示,2021年该市共登记109900起犯罪案件,其中盗窃案41949起、诈骗案15183起、人身伤害案件10753起<sup>[16]</sup>。

[16] 科隆市警察局

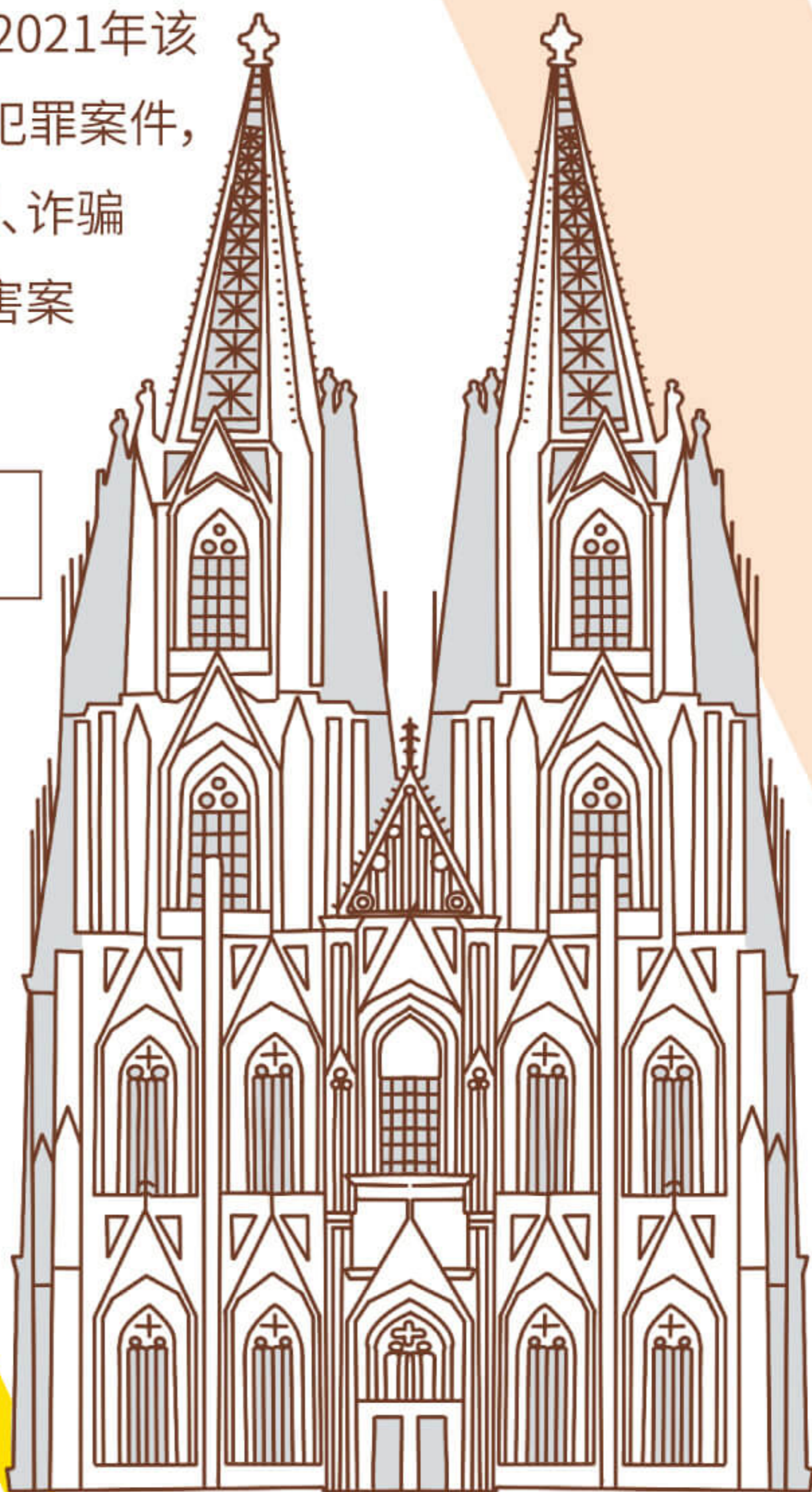







# 留学生安全案例

---

## 留學生性侵被害案

### □ 典型案例

當地時間2016年5月11日晚8時30分，在德國東部小城德紹 (Dessau) 留學的中国女生A某外出跑步未歸。12日，德國警方接到其失蹤的報案後開始發布消息，並動員上百警員在城市尋找。13日，受害者A某的遺體於距離她所居住的学生公寓不足百米處被發現。驗屍報告顯示死者生前曾遭性侵，頭部遭受暴力襲擊。

### ○ 事件詳情

事發時，A某結束夜跑並抵達住所門口，一名女子以能否前往其住所幫忙搬箱子為由向A某求助，A某隨後同該女子前往其公寓中，在跨入大門後即被躲藏在門後的男子捂住口鼻並強行拖進屋內，A某大聲呼叫並進行掙扎，後遭到男子多次強姦和殘酷施暴。

事后,经德国警方调查,两名嫌疑人系情侣,其中女方在恋爱关系中一直存在自卑感,应男友要求在街上为其物色强暴对象,于是女方“随机”选择了A某。男方存在严重心理问题,在案发前一个月曾搜索大量“暴力”、“亚洲女性”等关键词。



## Q 事件分析

据报道,A某多次在微信上告知父母,“德国是个文明国家,民众十分善良和友爱”。且A某的同伴表示,发生此事之前,其居住的地方一直非常安全,附近有大片森林,其常在清晨和傍晚外出跑步,“从来不觉得危险”。

根据调查,多数留学生普遍认为英国、德国、加拿大等国家治安状况良好,加之独自一人赴海外求学,社会经验尚浅,自我安全意识有所缺乏,风险防范意识不足。经过行前培训的赴外学子,在度过一段留学时光后,也容易放松警惕。本案中,在面对来自陌生同性的求助以及地点位于住所处时,A某未加以防备。另外,事发时正值夜间,应保持一定的警惕性。

## △ 案例警示

留学生往往更容易被犯罪分子当作目标,原因就在于他们对周边环境不熟悉,容易将自己暴露在风险之中。因此,独自一人在国外留学,安全意识必不可少。

留学期间,应避免深夜独自出行或前往偏僻、人群混杂区域,尽量结伴出行。在夜间外出时,一定要保持警惕,在熟悉的环境中也要有适当的戒备心,时刻注意周边环境,远离有不良用意的人或人群。如在夜间或周边无其他人的情况下收到来自陌生人的求助,最好直接拒绝,因孤身在外求学时就已置身于复杂的社会环境当中,凡事应以保障自身安全为重。



## 留学生在德遭谋杀案

### □ 典型案例

2018年8月28日，中国驻德国大使馆接到图林根州某大学中国学联报案称，该校一名中国留学生遇害。当天中午，一名23岁越南籍学生向警方自首，并交代了杀人事实。根据嫌犯描述的抛尸地点，警方在耶拿萨勒河中打捞到了遗体。

据悉，当时23岁的犯罪嫌疑人以领取包裹为由将中国留学生骗至住处，期间趁留学生不备，残暴将其杀害。根据指控，犯罪嫌疑人在案发后将被害人的手机、笔记本电脑等据为己有，并使用被害人账号在网上进行大额消费，后来在他人劝说下投案自首。

## ○ 事件后续

根据耶拿检方发言人的说法, 嫌疑人患有严重的精神疾病, 这种病往往会导致患者产生妄想等症状。尽管本案性质恶劣、证据确凿, 但由于未确定嫌疑人自称的精神分裂症是否属实, 本案直到2020年8月4日, 才以德国卡尔斯鲁厄联邦法院驳回受害者家属上诉正式宣布凶犯无罪而告终。



## Q 事件分析

据报道, 嫌疑人需通过兼职打工才能维持日常生活, 虽喜爱摄影却买不起新相机。相反, 与其同住一栋宿舍的遇害留学生却常收到快递包裹。从嫌疑人在杀害留学生后使用被害人的账号进行大额消费(包括购买相机)来看, 此案很大可能与钱财有关。

此外, 遇害留学生自身安全意识不足也是其遭遇不测的原因之一。在面对陌生人邀请至家中的情况, 无论对方以何种理由, 留学生应保持一定警惕, 切勿独自受邀前往。

## △ 案例警示

留学生在日常生活中要有一定的自我保护意识, 具备适当的危机应对能力。在住所周边、校园等熟悉的环境中, 也不要完全放松警惕, 面对来自陌生人或交往不深的人的搭讪、请求时, 谨慎处理。位于陌生场所时, 要时刻注意周边环境, 保持戒备。

同时, 在日常生活中请不要炫富、露富以及露财, 除不要公开展示名牌和高端电子设备、讨论经济状况等, 也需注意常收取快递包裹等从侧面体现出经济状况的细节, 平日里勿随身携带大量现金。



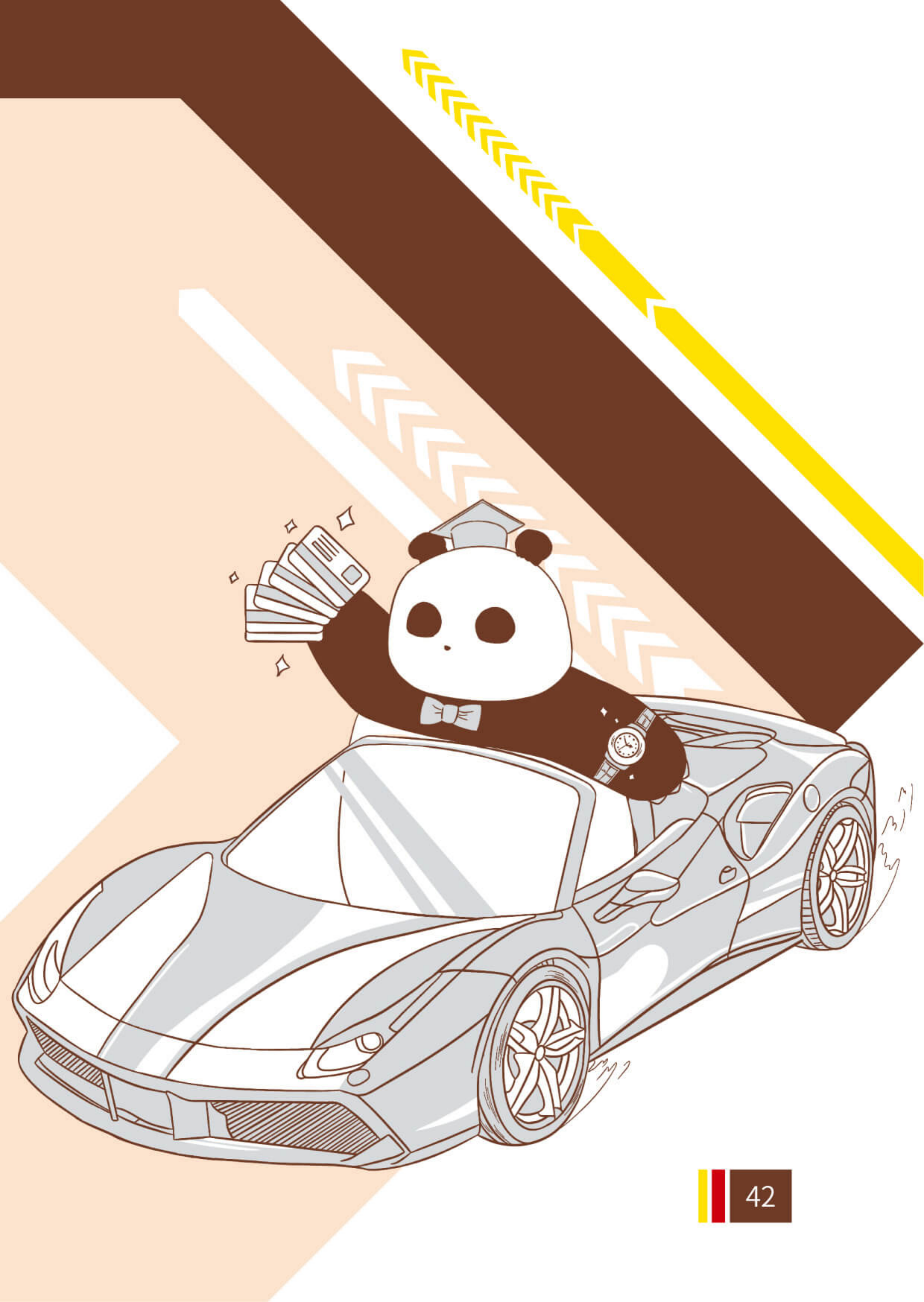

## 留學生自殺案

### □ 典型案例

2016年1月5日，一名就讀於德國某大學的中國留學生於當天發給父母四封遺書郵件後失蹤，郵件中提及由於各方面壓力將去德國北部呂根島結束生命。因挽救不及時，警方最後發現遺體確認其死亡。

2015年1月14日，德國警方在北萊茵-威斯特法倫州（北威州）錫根市比爾巴赫區的一座學生公寓裡發現了一具男屍。死者是一位來自中國的22歲留學生，被發現時已去世多日。據判斷，該名留學生是死於窒息，沒有發現由其他外力所造成的傷害。

## Q 事件分析

由于优异的教学质量,良好的学风,免费的教育制度,以及英语授课课程的增加,德国大学越来越受外国留学生的欢迎。赴德留学的人数呈逐年增长的趋势,尤其是中国留学生增长迅速,已成为德国的第一大留学生群体。与早期公派留学生不同的是,现在多以自费留学为主,且年龄较以往也偏小,甚至很多学生中学毕业就被送出国读语言班。面对陌生的环境,不同的文化,失去父母呵护的学子在学习中一旦遇到压力和挫折,容易产生心理问题,甚至导致悲剧的发生。



## △ 案例警示

出国之前一定要先做足功课,充分了解外国社会环境的同时,注意对自理能力的培养。与其他国家不同的是,教育在德国不是一项产业,虽然进入大学学习相对要简单一些,但是要学成毕业并不容易,半途而废甚至误入歧途的学生并不鲜见,各种事故也时有发生。留学生在感到孤独、抑郁,或是缺少倾诉对象时,要学会自我疏导、自我减压,凡事多往好的方面看,平时多和亲朋好友沟通交流,扩大朋友圈,多参加学联组织的活动,多运动或体力劳动,培养一项有益于身心健康的爱好等,以避免遭受抑郁症、焦虑症或躁郁症的折磨,甚至是悲剧的发生。



## ▶▶▶ 留学生遭性侵案

### □ 典型案例

当地时间2016年11月16日晚,中国驻杜塞尔多夫总领馆接一中国女留学生报案,称其当晚在返回宿舍途中遭遇性侵并已向德警方报案。12月5日,波鸿市警方表示,涉案嫌疑人已被捕。

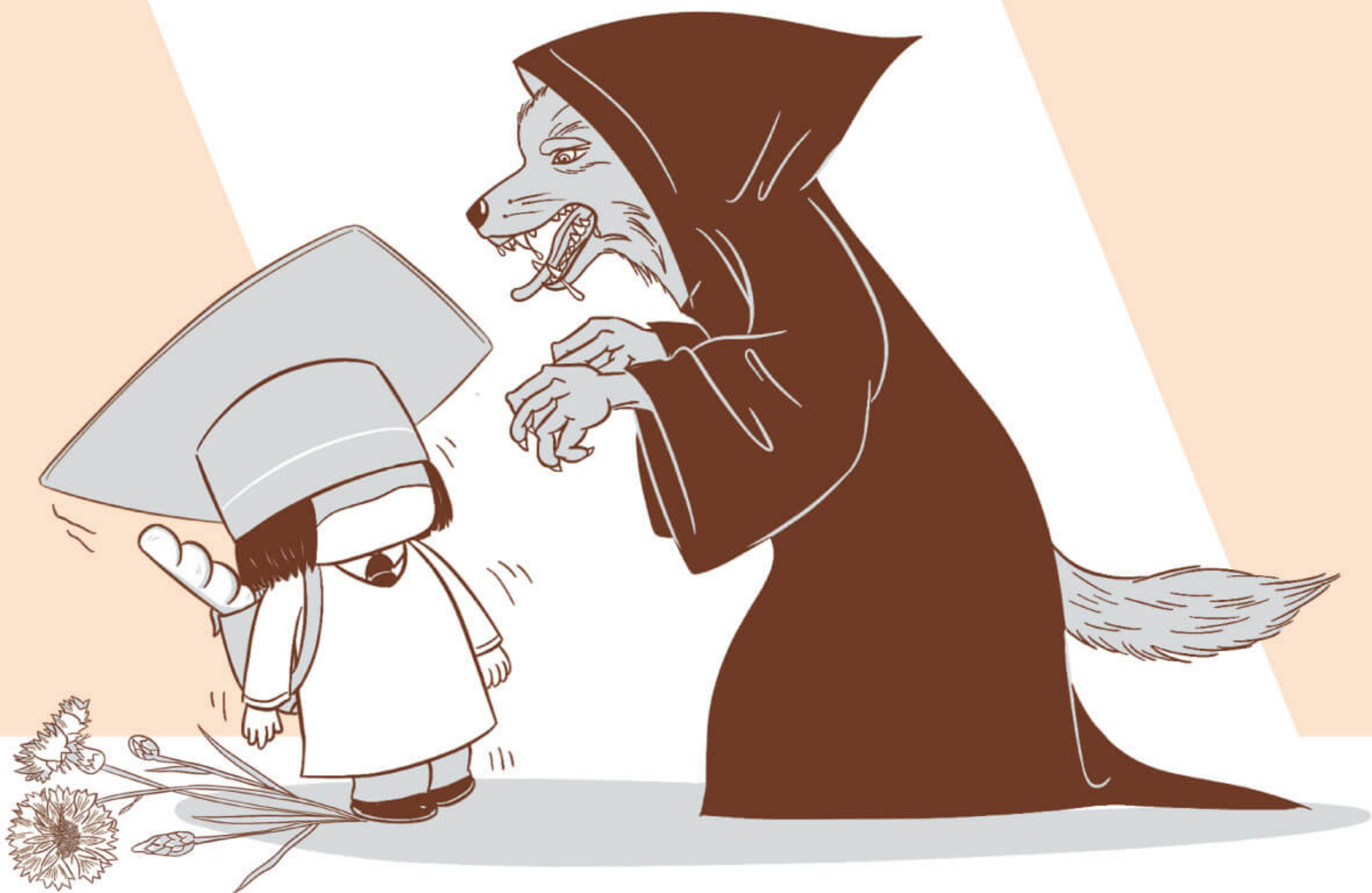

## △ 案例警示

夜间往往为治安事件高发时段,且独行女性易成为犯罪分子的目标。留学生应避免在深夜或者僻静之处单独行动,如需夜间单独外出,在出发前将行踪告知朋友等,时刻注意周边环境,避开无人街道、偏僻小路以及无灯光照明、人群混杂区域。如发现异常或有他人尾随,请直奔人群聚集区域,或者就近向当地住户求助。

对于刚刚抵达国外的新生,建议最好选择住在学校宿舍。如需租房可向学校宿舍办公室或学生会咨询,切勿因租金或便捷问题选择偏远、治安欠佳区域。

## 留学生在德遭诈骗案

### 典型案例

2021年7月，一名在德国求学的中国留学生遭遇电信诈骗，为了证明自己的“清白”，留学生不得不将26.8万元“取保候审费”打入对方指定账户。

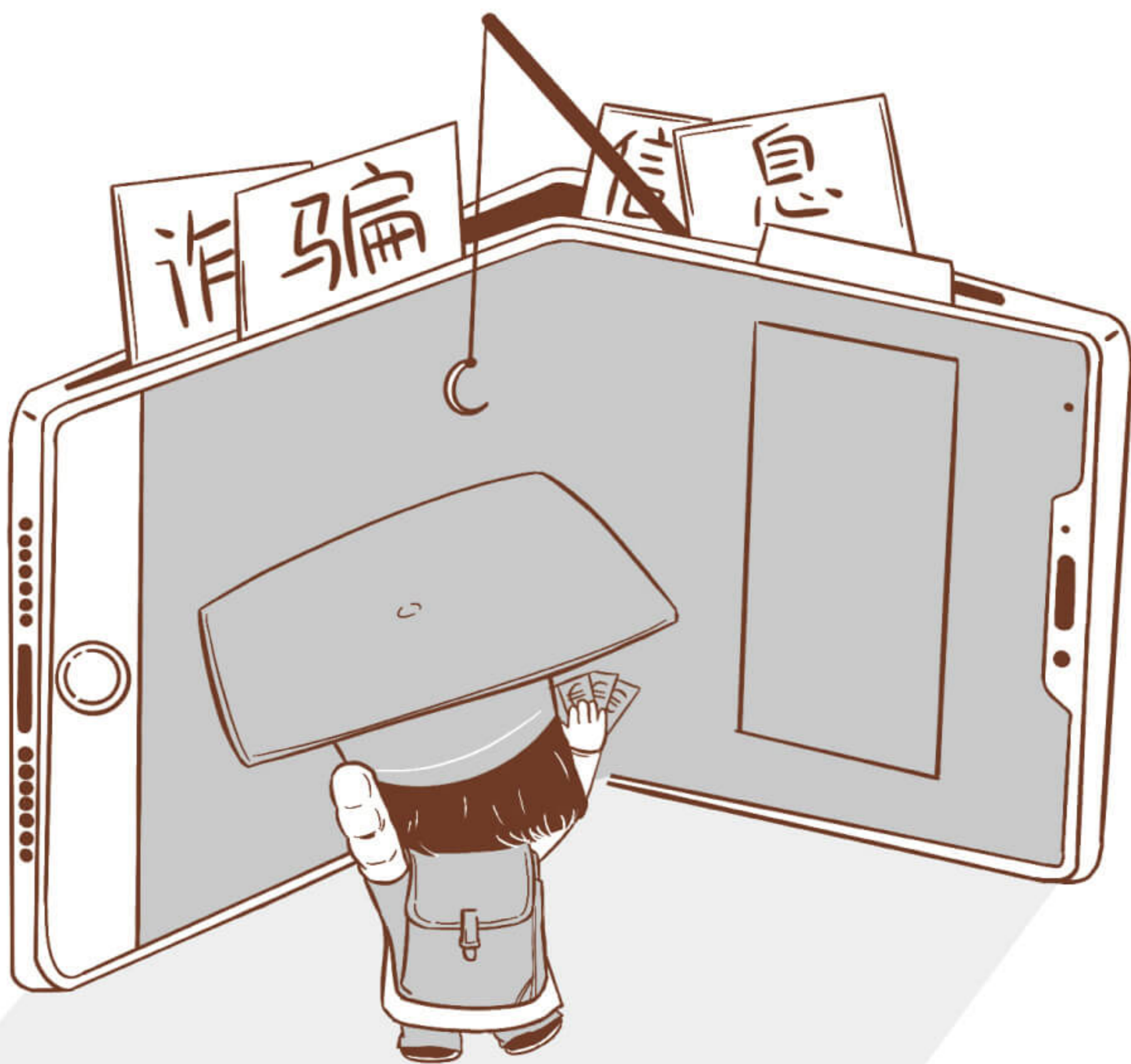



## Q 事件分析

近年来,在外留学生频频遭遇“冒充公检法”诈骗。不法分子之所以盯上海外留学生,一是因为留学生群体涉世未深,社会经验不足,容易轻信他人;二是因为利用护照、签证等留学生群体最为看重的证件和信用资料为切入点,并以“通缉追查”、“违禁邮寄”等为由进行恐吓,更容易扰乱受害人的正常思路。此外,因时差问题,留学生与国内亲友联系不便,即使后期被识破骗局,不法分子也早已将被骗钱款转移。至于骗术框架其实并不复杂,通常都是先“建立人设”再“制造恐慌情绪”,最终便是“实施操纵”。

此外,针对留学生的电信诈骗手法还包括冒充使领馆类、网络交友类、网上购物类等。

**冒充使领馆类。**不法分子致电受害人, 佯称自己是公安、检察院、法院等国家执法、司法机关工作人员, 骗取受害人信任。不法分子谎称受害人身份被冒用于违法犯罪活动或涉嫌违法犯罪, 要求受害人配合调查, 以办案所需为由诱骗受害人提供个人隐私信息, 以缴纳罚款、缴纳保释金、接受“资金审查”等名义诱骗受害人进行转账汇款。在此类案件中, 不法分子还常以“案件保密”和“维护家人安全”为由, 要求受害人切断与外界的联系, 进而致电受害人家属, 谎称受害人被绑架索要赎金。

---

**网络交友类。**不法分子在网络社交平台上设法结识受害人, 在与受害人建立良好关系并取得信任后, 通过诱骗受害人参与投资或谎称自己遭遇困难急需借钱骗取当事人转账汇款。

---

网上购物类。不法分子在社交媒体或网络购物平台上发布广告,通过谎称低价、大量出售优质、稀缺的商品服务吸引受害人注意,诱使受害人脱离正规交易平台,通过社交软件或虚假交易平台转账汇款,并在骗取钱财后迅速断绝联系。

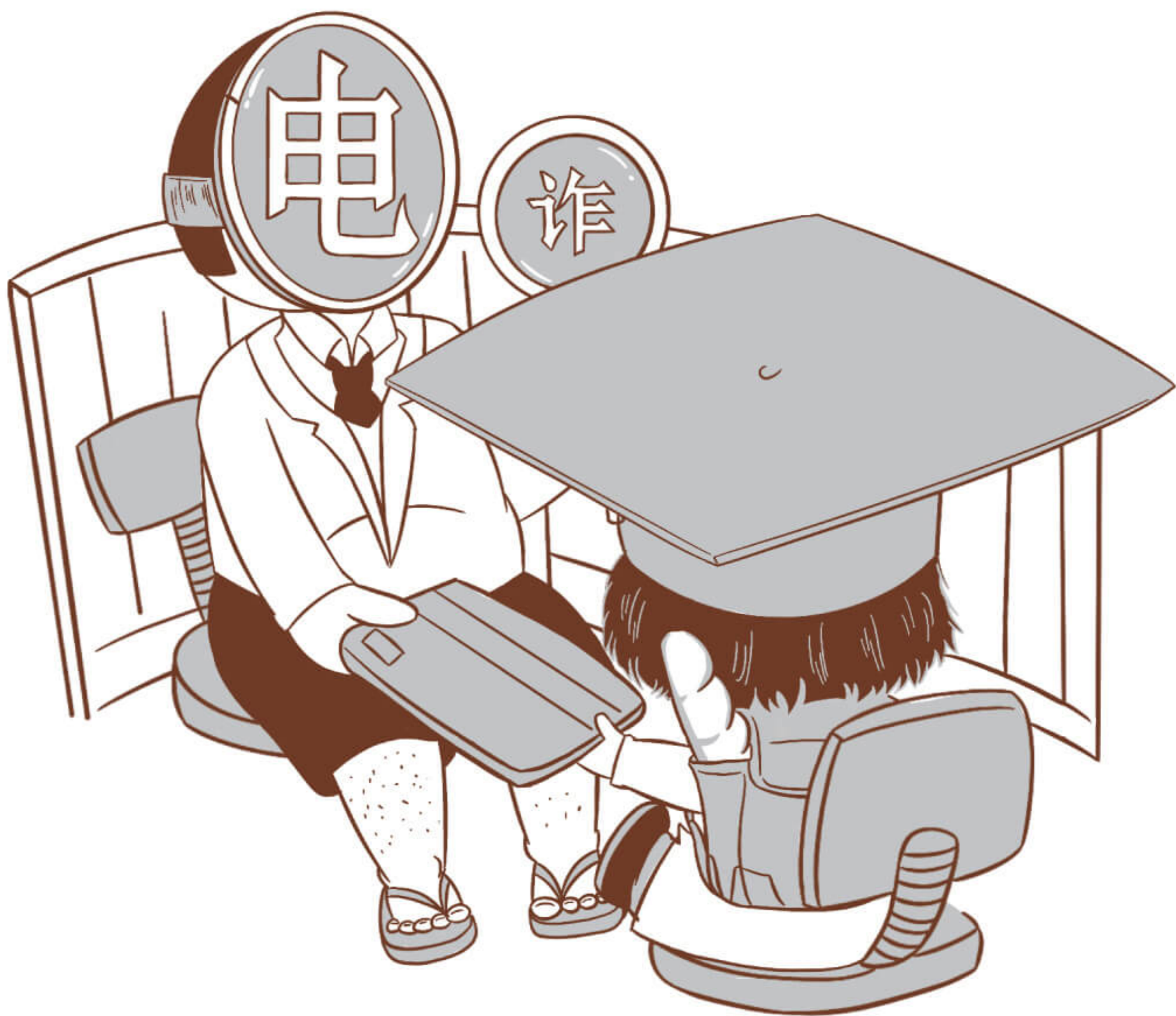

## △ 案例警示

国内公检法机关工作人员绝不会在互联网上发送各种法律文书,也绝不会让你在网填信息、下载APP、提供短信验证码、转账、扫码付款。不管国外国内,公检法系统都不会通过电话办案,不会存在“内部转接电话”,更不存在“安全账户”。请留学生在涉及个人信息和钱财的问题上保持警惕,不轻信以任何名义索取个人信息及转账汇款的要求,不因对方自称来自官方机构而盲目信任;不随意添加陌生人好友,不随意点击陌生链接,不下载来路不明的手机软件,不在非正规平台上进行交易,不通过社交软件尤其是部分拥有删除双方聊天记录功能的社交软件沟通重要信息。

如接到疑似诈骗电话,请不予理睬并立即切断联系,切勿透露任何个人信息或转账汇款。在涉及转账给陌生人的情况时,多问几个为什么,咨询身边的朋友,或者上网搜索有关类似事件,对比自身。如遭遇财产损失,应妥善保存证据并及时向当地警方报案,同时向国内公安机关报警,尽快联系本人账户开户行或所在交易平台,要求其采取止付、冻结等相应止损措施。

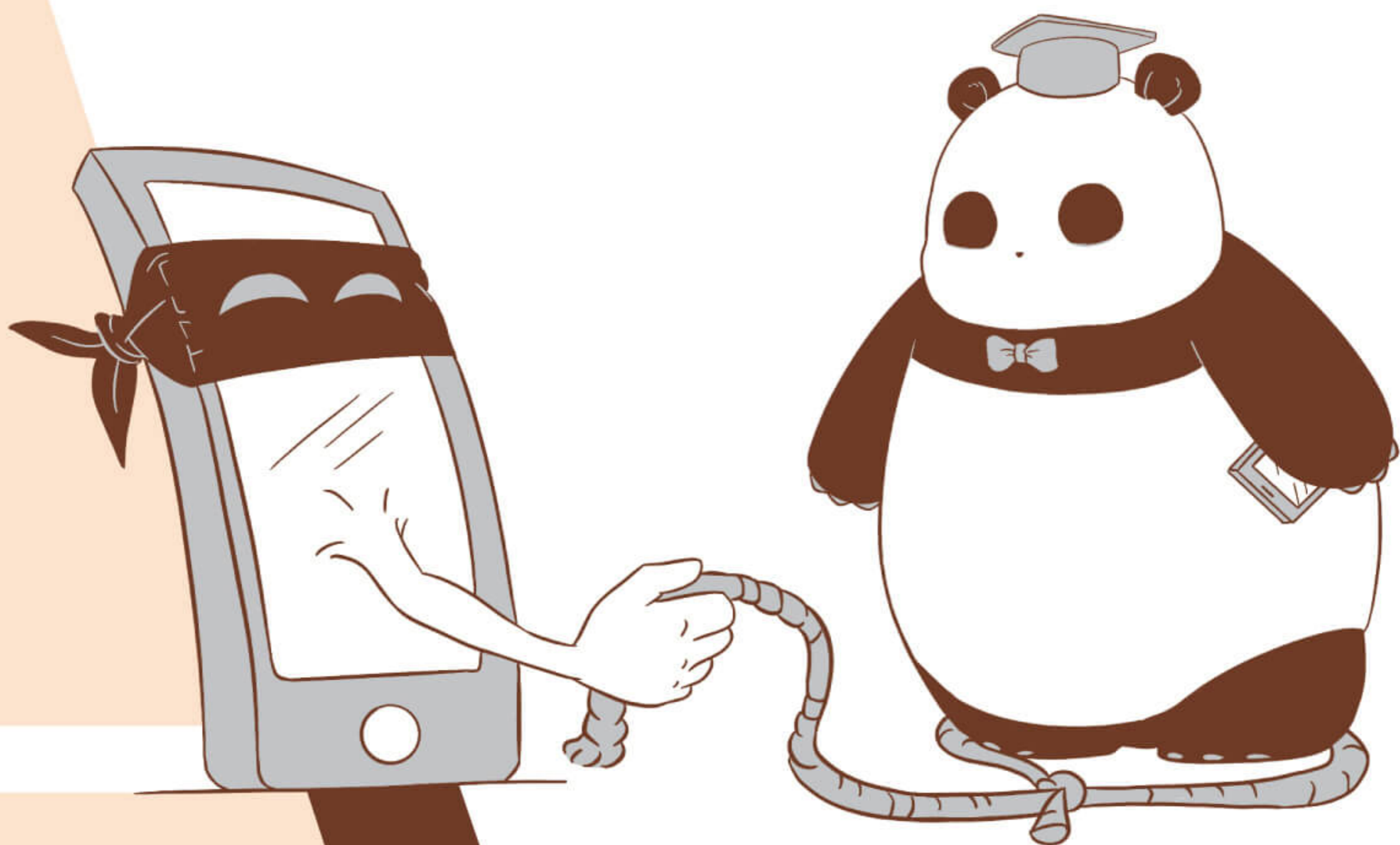

## 留学生在德代购被遣返

### □ 典型案例

2013年5月,一名在德中国留学生因代购奶粉遭当地警方查处,随后被遣返回国。

### Q 事件分析

德国律师表示,代购被认定为一种商业经营模式,其本身已超出学生签证所允许的范畴,此情况一旦得到证实,移民部门有权收回签证。此外,多数留学生从事代购活动时不缴纳税款,又产生偷税逃税和非法经营问题,更甚者可能构成走私。该律师表示,在德留学生因代购而受处罚一事在德国各州均有发生。

此外,从该事件来看,留学生法律意识薄弱一事需引起高度重视。部分在德留学生在接受访问时认为代购并不违法,且对此举违法表示疑惑。另有部分留学生在知晓代购背后的违法风险后,仍在从事相关活动。

## △ 案例警示

请留学人员特别是留学新生加强遵纪守法意识，全面了解并遵守当地相关法律法规，不从事任何违法活动，自觉规避风险。此外，严格遵守学校各项规定要求，认真完成在线学习、结业考试等，避免因成绩不达标、出勤率低等被劝退。保证持有有效签证，及时按照有关规定申请签证延期；在打工前，认真核查签证允许的工作条件，遵守签证规则。

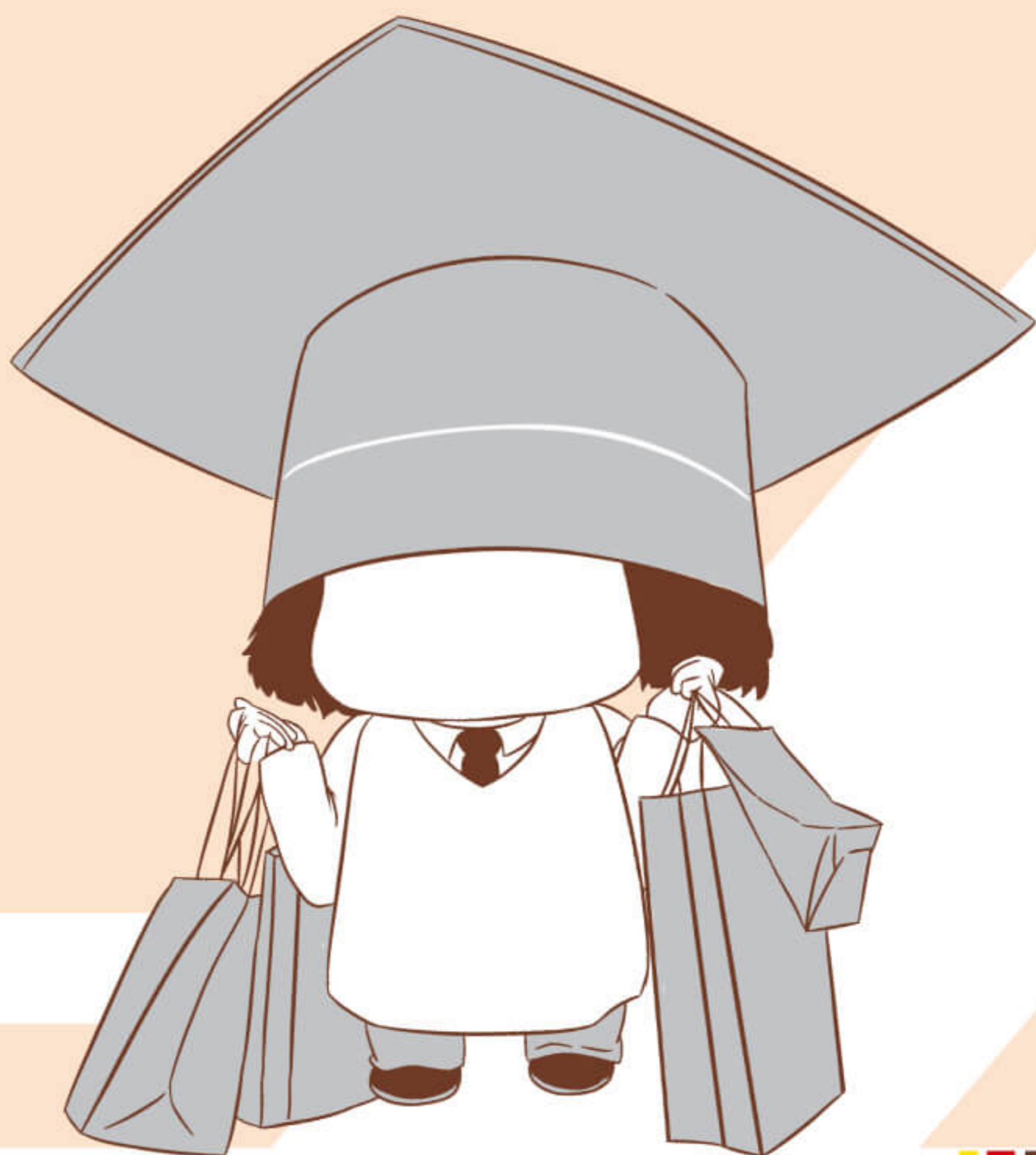







# 留德安全提醒

---

## ▶▶▶ (一) 关注治安状况 远离危险区域

德国大部分地区治安状况良好，是世界上安全系数较高的国家之一。但盗窃犯罪长期为该国治安中的一大顽疾，针对行人或游客的抢劫案件发案率近年来有回升趋势，外国移民聚居区治安情况通常相对复杂。此外，受新冠疫情影响，该国难民失业问题愈发突出，在失业、语言基础差、文化差异大的情况下，难民与德国社会产生巨大隔阂从而易走上犯罪道路，导致治安形势趋于严峻。

请留学生时常关注所在地治安状况,避免夜间独自出行或前往窄巷或昏暗的街道等偏僻处,远离移民或难民聚居区,避免前往风俗场所集中区域。外出时勿随身携带大量现金,在繁华的商业区、人员复杂的机场、火车站等地谨防扒窃,保管好随身物品,提防周边可疑人员。当人身安全受到威胁或伤害时,应立即向当地警方报案,要求警方缉拿罪犯或提供保护,如有必要可向驻德使领馆反映情况,请求协助。

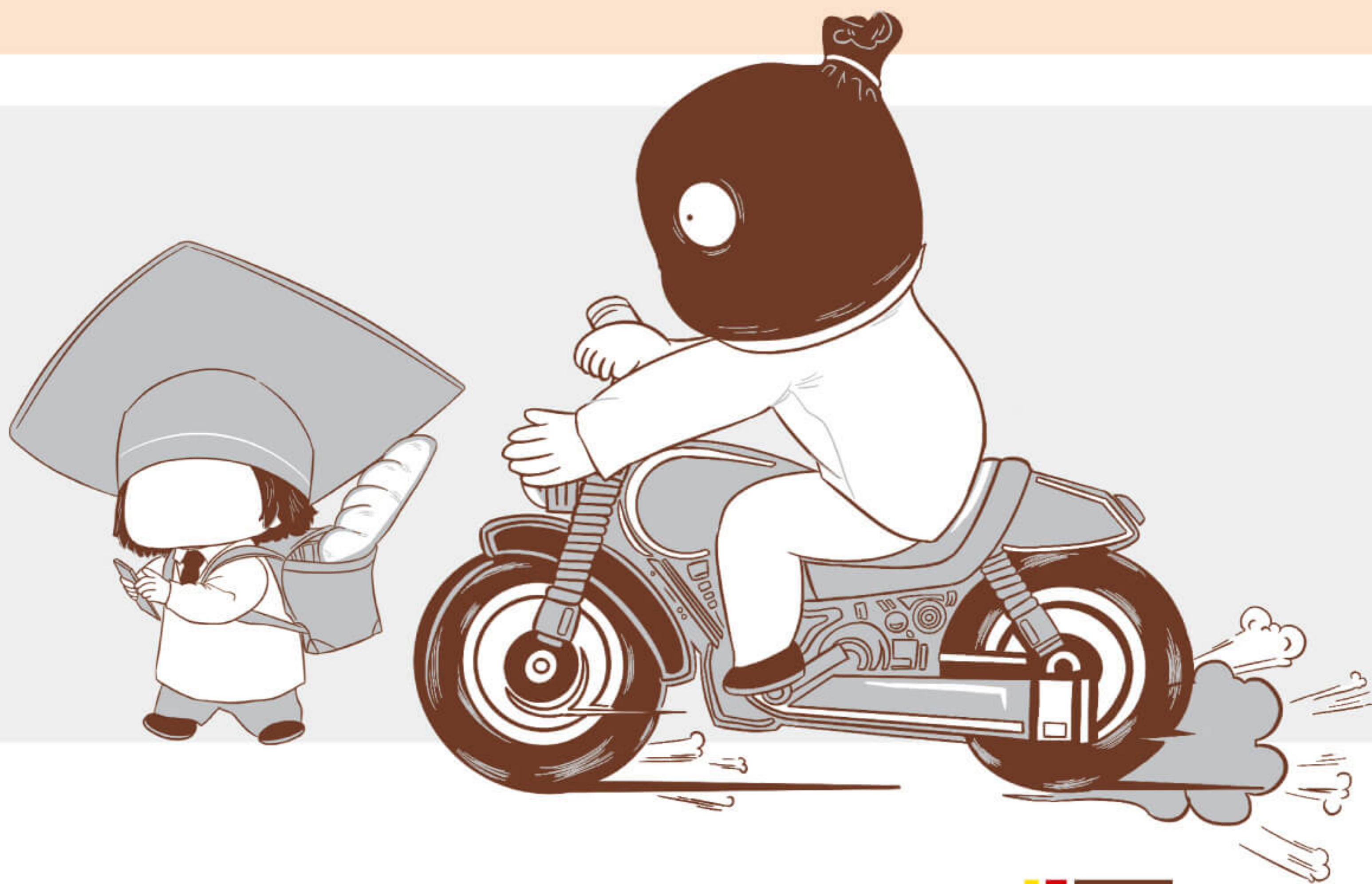

## ▶▶▶ (二) 防控疾病疫情 做好自我防护

随着奥密克戎亚型变异株的持续传播,德国新冠疫情出现明显反弹,留学人员健康安全仍面临巨大挑战。请留学生绷紧防疫抗疫思想之弦不放松,严格遵守当地政府和所在学校/留学单位的各项防疫规定,勤洗手、勤消毒,戴好口罩,切实做好个人防护;尽可能减少聚集聚餐,特别是前往人群密集场所;避免到疫情严重地区特别是周边国家旅行、访友。

此外,2022年5月中旬,德国出现首例猴痘病例,随着猴痘病毒的传播,境内先后出现15至17岁的青少年猴痘病例和儿童猴痘病例。德国疾控机构表示,根据现阶段的认知,猴痘病毒传播“需要密切接触”,目前“大部分猴痘患者无重症”。留学生需对此保持警惕,尽量避免同病毒感染者接触,加强自我防护。

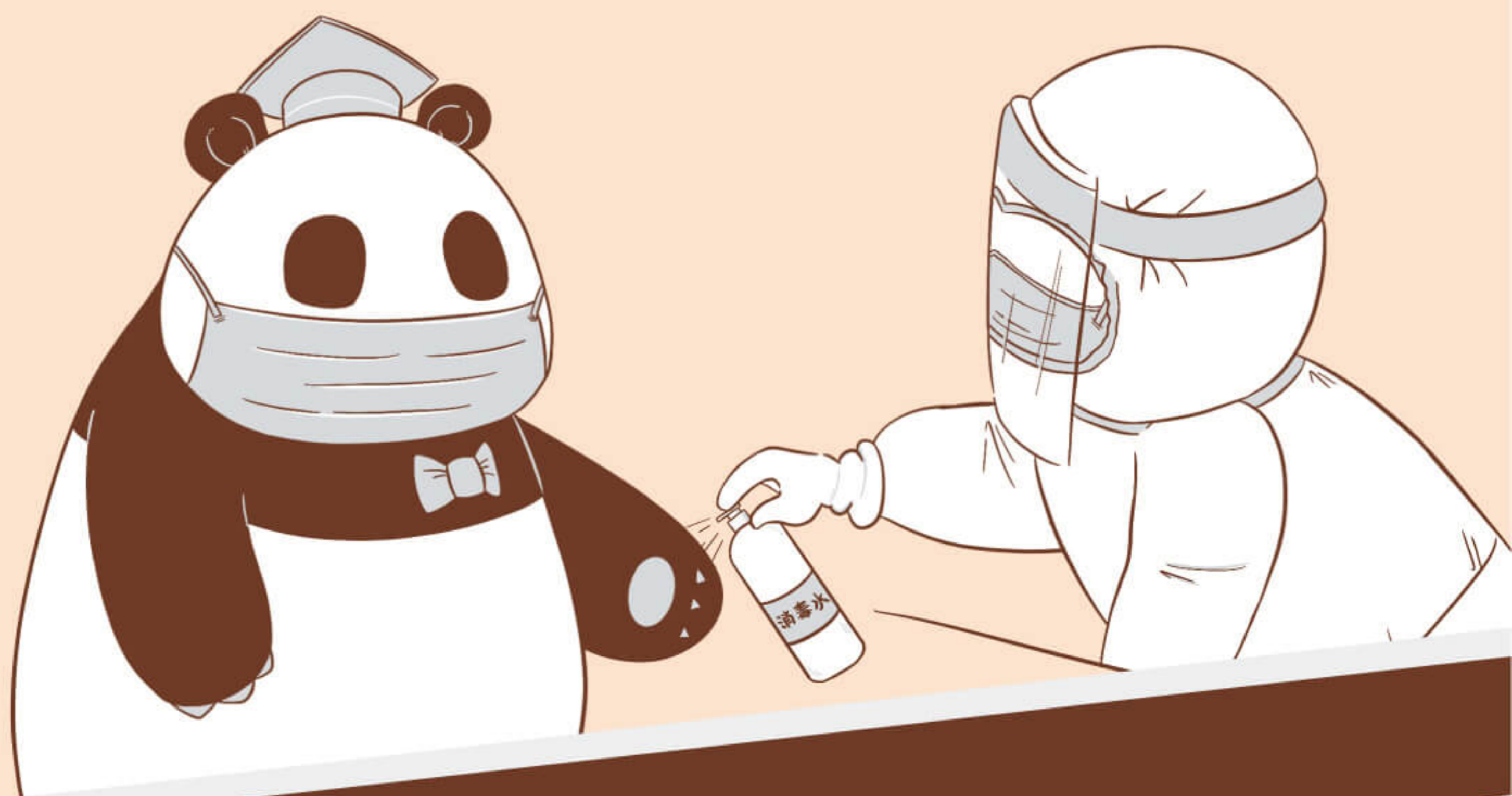

## »»» (三) 谨防电信诈骗 注意财产安全

德国涉留学生的电信诈骗案件多发,不法分子多以假冒中国驻德国使领馆和国内公检法机构人员行骗,多数经济损失难以追回。请留学生切实增强防范意识,掌握防范诈骗基本知识,多留意新闻及使领馆网站、公众号等资讯平台上的案例,提高识别骗术的能力。当接到疑似诈骗电话时,务必保持思路清晰冷静,切勿轻信从而泄露个人信息,更不要转账汇款。

此外,部分留学生因种种原因滞留在德学习语言,不法分子抓住这些学生急于留下而又缺乏法律意识的弱点,以介绍学校或者代办居留为由,通过签订欺诈性合同,骗取巨额中介费,受害者多为涉世不深的年轻留学生。提醒留学生切勿轻信所谓的代办学校或居留的中介机构和个人,以免给自身带来财产损失。



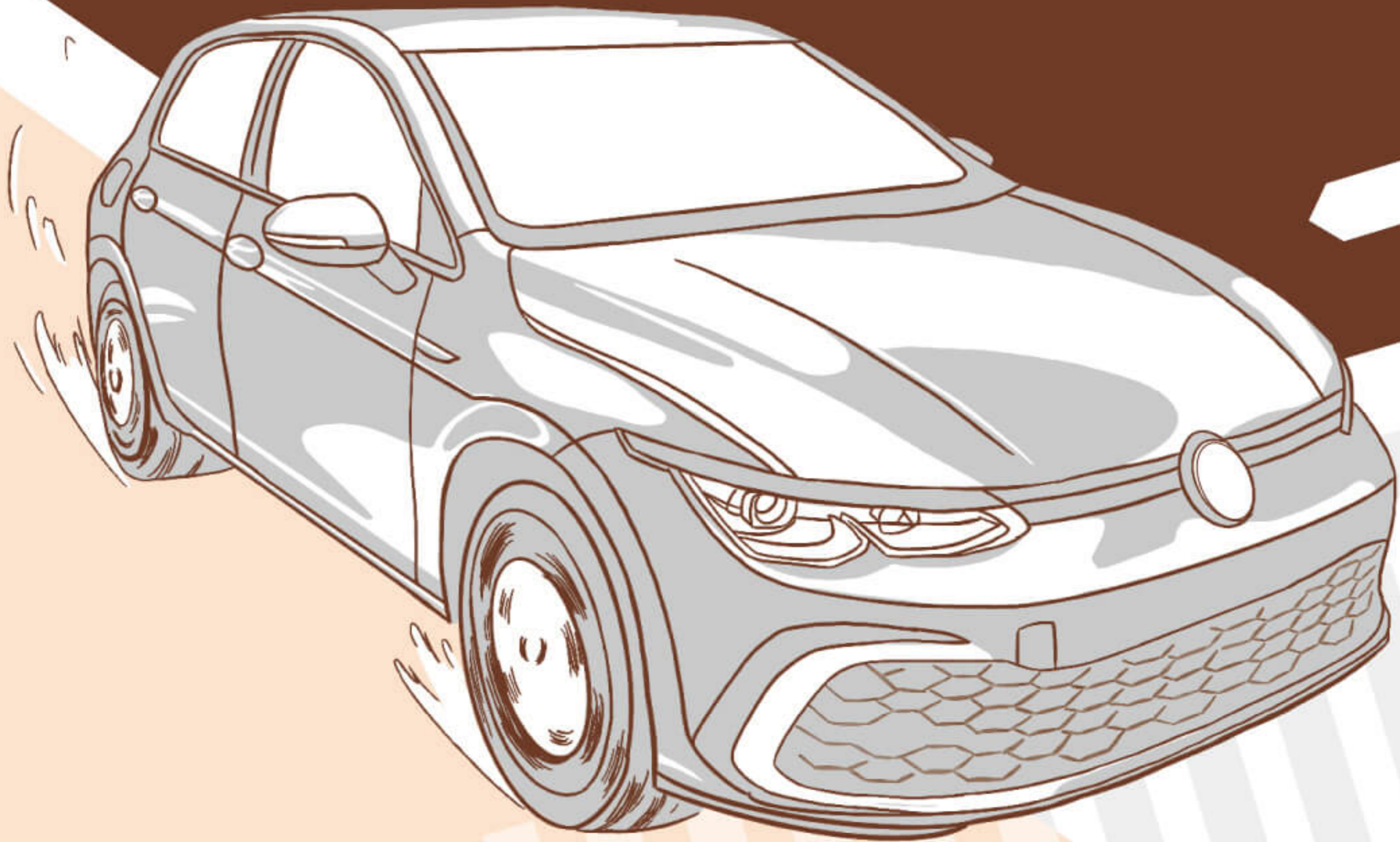

## ▶▶▶ (四) 注意出行安全 远离示威人群

德国市内的行车速度较快,请留学生务必通过人行道穿越马路,切勿贪图快捷方式;在过马路时需遵循人行道的红绿灯指示,即使在没车的情况下也不要闯红灯。此外,德国高速基本不限速,大部分德国人都有开快车的习惯,留学生驾车行驶在高速上时请保持注意力集中;驾车行驶在一般道路上时,在超车和拐弯时须特别注意行人及自行车动向。留学生在出行时务必严格遵守交通法规,做到安全行车。





德国罢工、示威游行等群体性活动较为多发，其中多数活动造成公共交通陷入瘫痪或地区交通受阻，少数示威活动升级为暴力冲突或骚乱致人员受伤等。留学生可留意当地媒体关于示威游行活动的相关报道，出行时避开示威活动发生区域，以免遭受不必要的损失或出行受阻。在遇到类似活动时，切勿参与其中，并远离示威人群。

## ▶▶▶ (五) 留意涉华舆情 加强安全防范

新冠肺炎疫情的爆发并非是在德亚裔人士遭受歧视的开端，在德国针对亚裔的歧视早已有之。新冠疫情爆发后，德国部分媒体和政客长期在新冠病毒来源问题上恶意炒作抹黑，导致该国针对亚裔的歧视案例明显上升，其中包括中国公民遭言语侮辱、歧视甚至遭到暴力袭击的案例。

2020年1月31日，一名在德中国留学生在柏林米特区 (Mitte) 遭2名女性殴打。事后，中国驻德国大使馆表示，从初步了解情况看，对方有关新冠疫情的歧视性言论导致双方发生冲突。柏林警方将此事归为“仇外”事件。

在德留学生需警惕针对亚裔的歧视和暴力事件，如遭遇此类情况务必保持冷静，妥善应对，尽量避免发生口角和肢体冲突，确保自身安全，并保存相关证据。如遇暴力行为，请及时报警或请求他人协助。如在校园遭遇此类情况，还应及时向校方反映，要求依法依规公正处理。必要时，可循法律途径维护合法权益，并联系中国驻德国使领馆寻求协助。

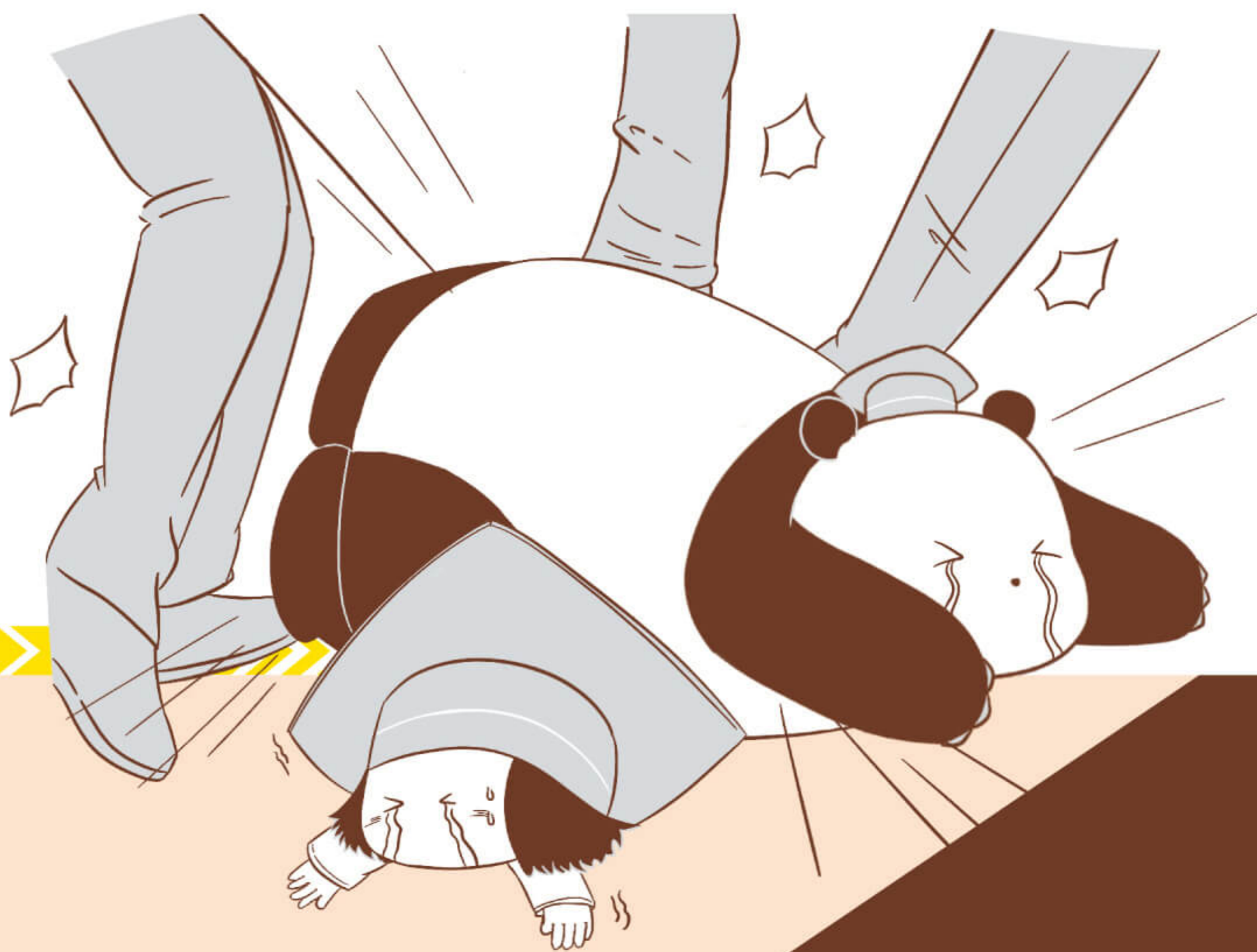

## ▶▶▶ (六) 维护身心愉悦 避免不良情绪

作为留学生,尽管语言障碍和文化差异等挑战令人头痛,但最严酷的问题,莫过于学业压力。虽然出国前做了努力也做了充分的准备,但多数中国留学生仍可能出于无法适应德国高校教育模式而产生挫败感。另一方面,留学生往往较难和学术导师建立富有成效的关系,由此可能导致的学业影响会令其产生压力和对失败的恐惧。在这样的前提之下,留学生们越努力,越有可能会加深他们在国外的挫败感。此外,德国纬度较高,冬季日照时间短,随着日照减少和气温降低,人体的生物节律受到影响从而易产生压抑、焦虑、紧张不安等情绪。如负面情绪不能得到很好的缓解与释放,则可能发展为抑郁,严重影响身心健康。

留学生应正确面对来自学业课业、社交等多方面的挑战,留学期间遇到挫折、困难和不适应在所难免,由此引发焦虑和抑郁情绪实属正常。建议留学生根据课程制定相应的学业计划,在定下“高目标”的同时也要设定“最低预期”,避免因付出巨大努力却未达到预期而产生落差和挫败感。

同时，积极参与与自己的专业、兴趣爱好、德国文化、语言相关的社团或者组织，以避免社交孤独。参加社团活动可以帮助结交新的朋友，了解新的文化。在活动中可以分享自己的喜怒哀乐，表达自己的观点，从而有助于留学生保持愉快的心情。留学生也可适当参与志愿者或所在社区服务活动，以更好了解校外世界、体验当地生活和文化。

如产生消极情绪，且在尝试“自救”后仍处于消极情绪的旋涡中，可向家人、朋友或导师倾诉，或向心理健康教育中心寻求帮助。



## ▶▶▶ (七) 了解法律法规 严守校规校纪

德国是一个法治国家,不仅有体系完备的各种法典,也有大量的单行法规,涉及生活的几乎所有领域,例如拍摄他人需经许可、禁止下载及传播未经授权的作品等。请在德留学生增强法律意识,主动了解和学习当地的法律法规并严格遵守。

根据德国的法律,在德国的外国人,包括留学生,必须参加德国医疗保险。然而,有极少数中国留学生有中止向医疗保险付款的情况,这样的做法十分危险。首先,德国医疗费用昂贵,即使一般的头疼脑热,也常常产生上百欧元的费用。其次,德国规定注册学生必须有医疗保险,未保险学生因此有可能被注销学籍,由此可能造成学生居留失效。一旦发生意外,如交通事故等,必将背上沉重的债务负担。

此外，德国大学一贯以严谨的学风享誉世界，对于“作弊”的情况，只要有一次被抓将被劝退。一旦学生被发现抄袭，就会被剥夺学位。与此同时，在大部分德国学校当中，如果考生在同一门考试当中挂科达到3次，将面临被强制转专业甚至退学。留学生在开始留学生涯前应仔细阅读学校发放的学术规范手册，明白哪些行为属舞弊行为，避免无意识的诚信问题出现。









# 实用信息

---

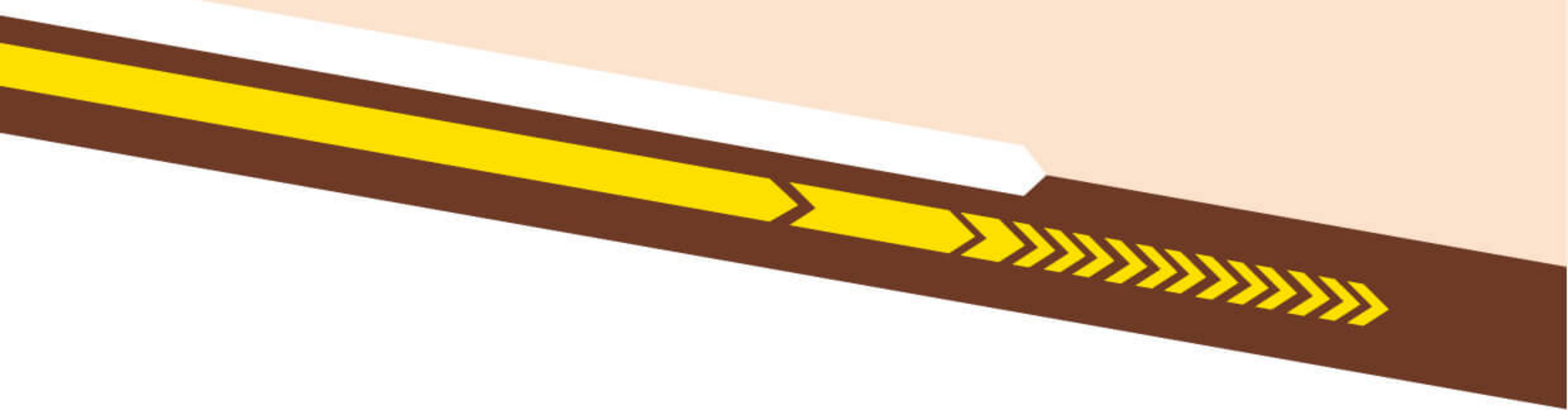

# »» (一) 中国驻德国使领馆

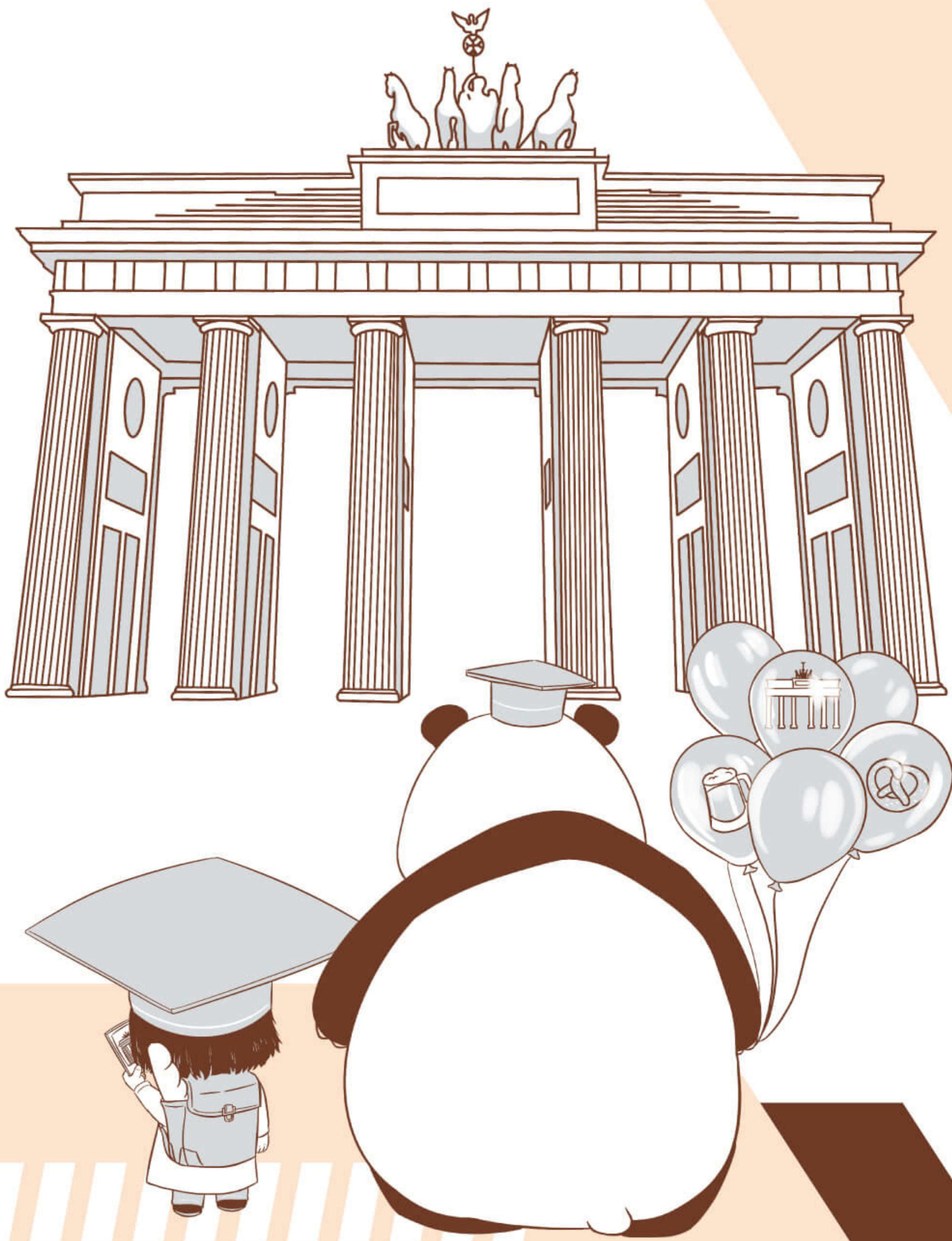

## 中国驻德国大使馆

所辖领区：柏林州、勃兰登堡州、梅克伦堡-前波美拉尼亚州、萨克森州、萨克森-安哈尔特州、图林根州

领保电话：+49-30-27588551

证件咨询：+49-30-27588572 (疫情期间, 周一至周五9:30-11:30, 14:30-16:30, 节假日除外)

办公时间：08:30-12:30, 13:30-17:00 (周一至周五)

使馆地址：Brückenstr.10, 10179 Berlin

使馆邮箱：consulate\_deu@outlook.com

官方网站：<http://de.china-embassy.gov.cn/>

留学服务网：<http://www.de-moe.org/>



大使馆公众号



大使馆教育处公众号

## 中国驻汉堡总领馆

所辖领区：汉堡州、不来梅州、下萨克森州、石勒苏益格-荷  
尔施泰因州

领保值班：+49-40-81976030

证件咨询：+49-40-82276018 (周二、四14:00-17:00, 节假日除外)

办公时间：08:30-12:30, 14:00-17:00 (周一至周五)

领馆地址：Elbchaussee 268, 22605 Hamburg

领馆邮箱：chinaconsul\_ham\_de@mfa.gov.cn

官方网站：<http://hamburg.china-consulate.gov.cn/>



中国驻汉堡总领馆  
微信公众号

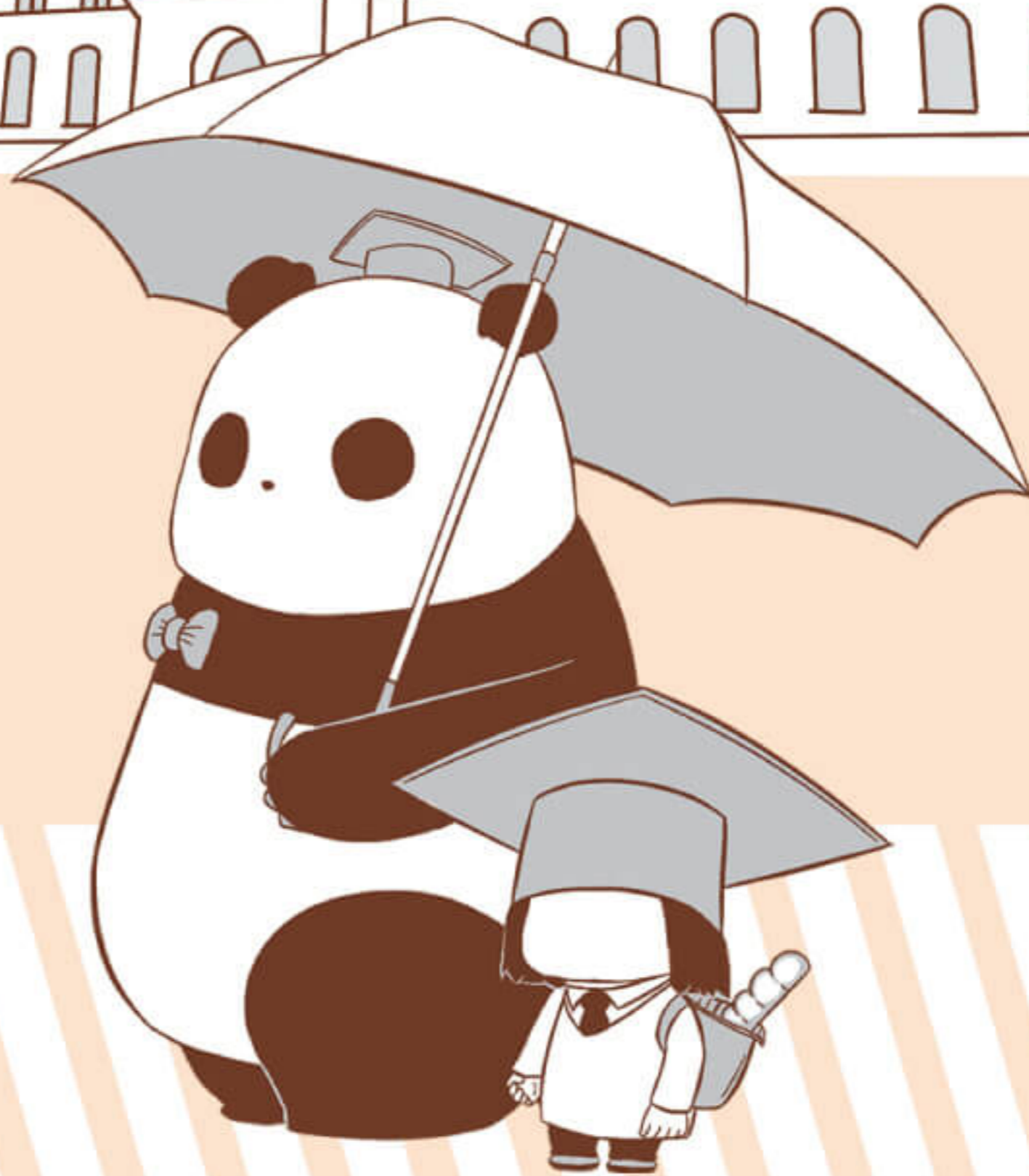

## ☀ 中国驻慕尼黑总领馆

所辖领区：巴伐利亚州

领保值班：+49-89-724498146

证件咨询：+49-89-724498141 (周一、二、四、五8:30-12:30, 周一、周三15:00-17:00, 节假日除外)

办公时间：08:30-12:30, 13:30-17:00 (周一至周五)

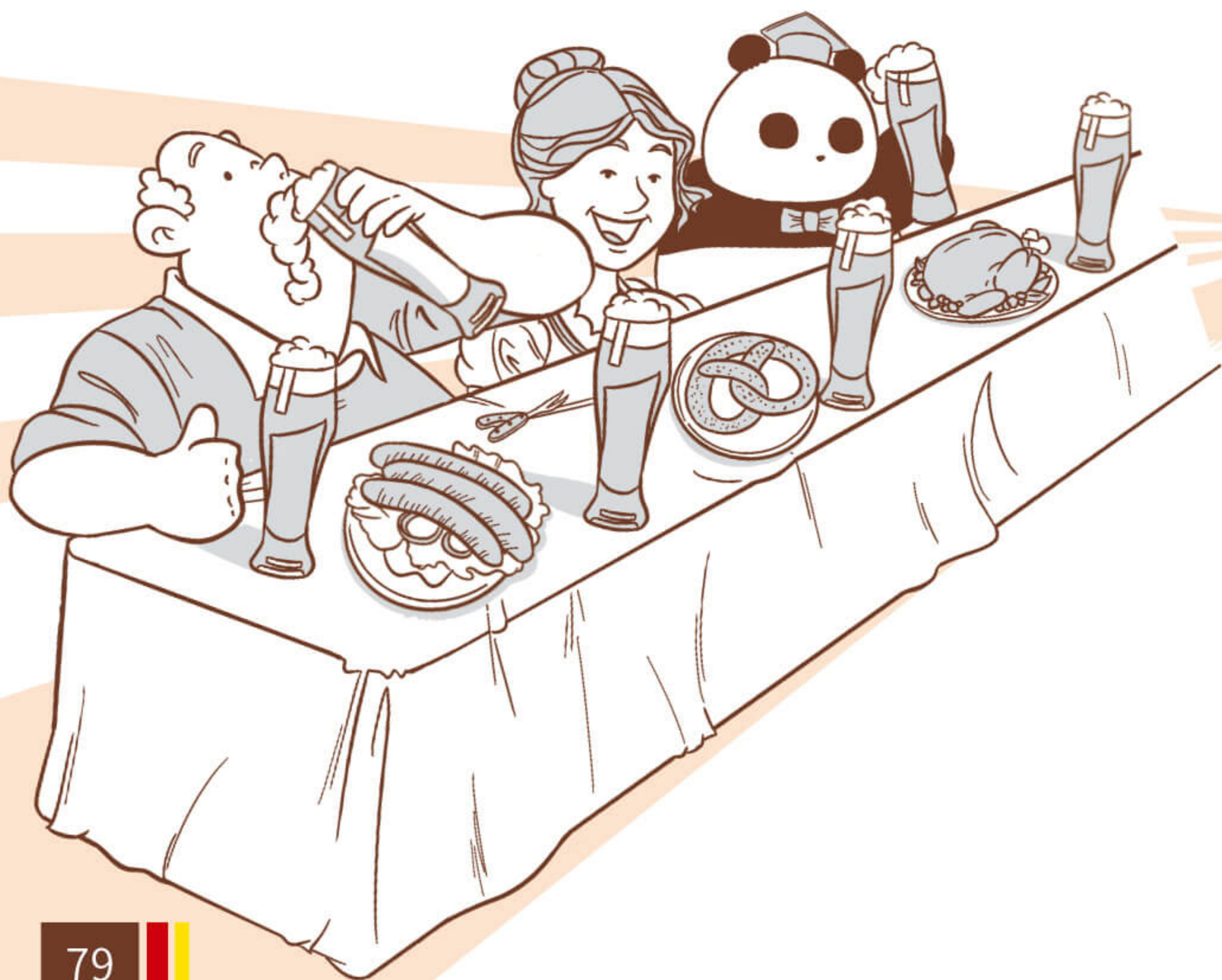

领馆地址：Hofmannstraße 55, 81379 München

领馆邮箱：munichcenter@cvsc.de

官方网站：<http://munich.china-consulate.gov.cn/>



中国驻慕尼黑总领馆  
微信公众号

## 中国驻法兰克福总领馆

所辖领区：黑森州、巴登—符腾堡州、莱茵兰—普法尔茨州、  
萨尔州

领保值班：+49-69-69538633

证件咨询：+49-69-75085548 (周一、周二、周四、周五15:00-17:00，  
周三9:30-11:30)

对外办公时间：09:00-11:30 (周一至周五)

领馆地址：Stresemannallee 19-23, 60596 Frankfurt am Main

领馆邮箱：frankfurt\_konsular@outlook.com

官方网站：<http://frankfurt.china-consulate.gov.cn/>





中国驻法兰克福总领馆  
微信公众号

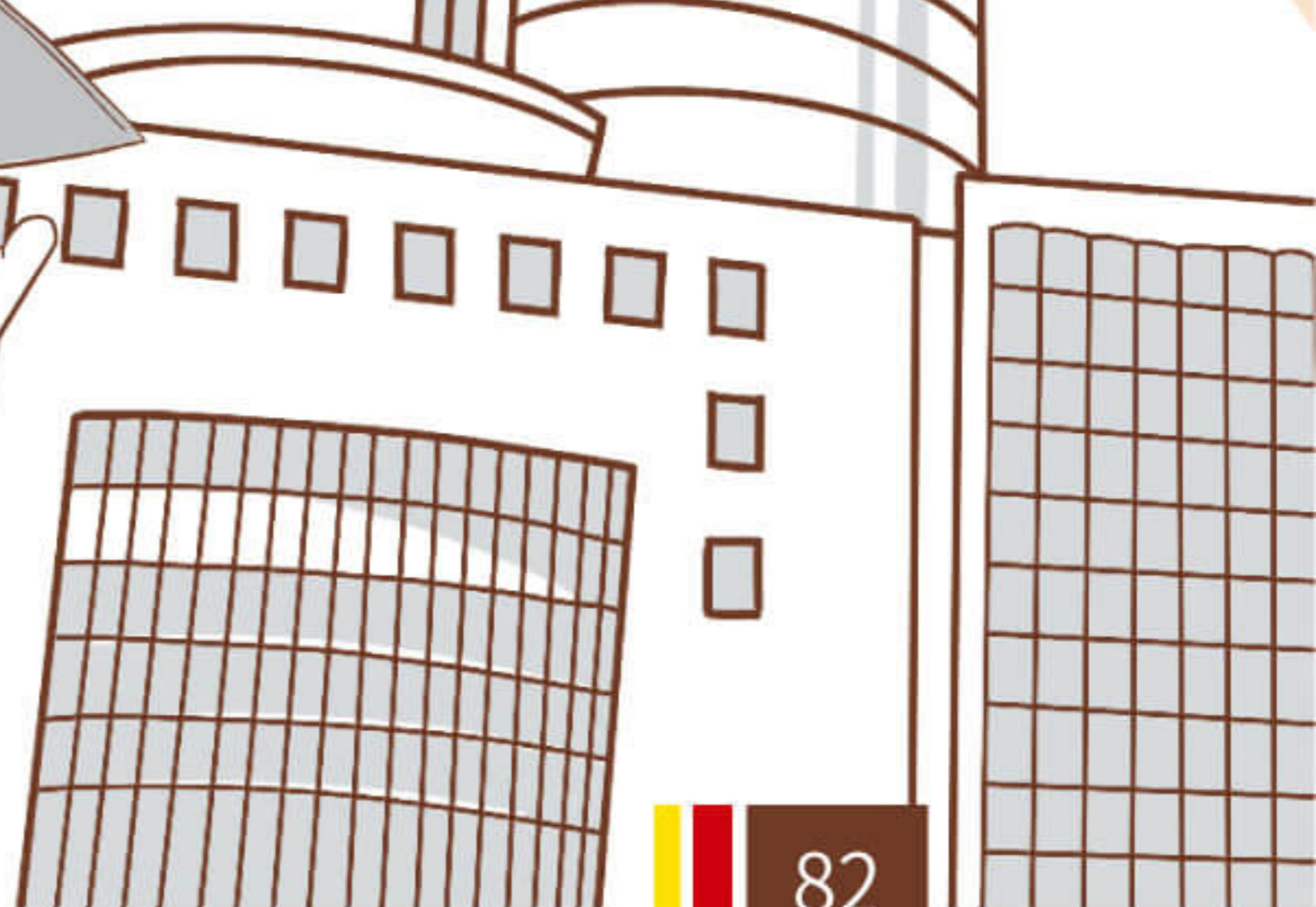

## 中国驻杜塞尔多夫总领馆

所辖领区：北莱茵-威斯特法伦州

领保值班：+49-211-55080446

证件咨询：+49-211-90996394 (护照、旅行证)、  
+49-211-90996390 (公证、认证、结婚登记)；  
周二、四15:30-17:30, 节假日除外

对外办公时间：9:30-11:30 (周三、五, 节假日除外)

领馆地址：Schanzenstr.131, 40549 Düsseldorf

领馆邮箱：chinaconsul\_dus@mfa.gov.cn

官方网站：<http://dusseldorf.china-consulate.gov.cn/chn/>

### **温馨提示：**

新冠疫情期间, 驻德国使领馆对外办公时间或因防疫政策要求而有所调整, 如需办理领事业务, 请留意使领馆官网上的最新通知。



中国驻杜塞尔多夫总领馆  
微信公众号



## »» (二) 领事保护与协助<sup>[17]</sup>

### ⚙️ 正确看待领事保护

领事保护是指当您的正当权益在所在国受到侵害时,中国驻外使领馆依据公认的国际法原则、有关国际公约、双边条约或协定以及我国和所在国的有关法律,通过外交途径反映有关要求,敦促所在国有关当局公正、合法、友好、妥善地处理相关事宜。

<sup>[17]</sup>《中国领事保护和协助指南》2018版

对中国公民安全与合法权益受到侵害的,或因不测事件遭遇困难和危险的,中国驻外使领馆依法依规,全力提供保护与协助。但有少数人在海外从事违法犯罪活动,中国驻外使领馆坚决支持有关国家依法严肃处理,坚决不为违法犯罪行为“买单”。

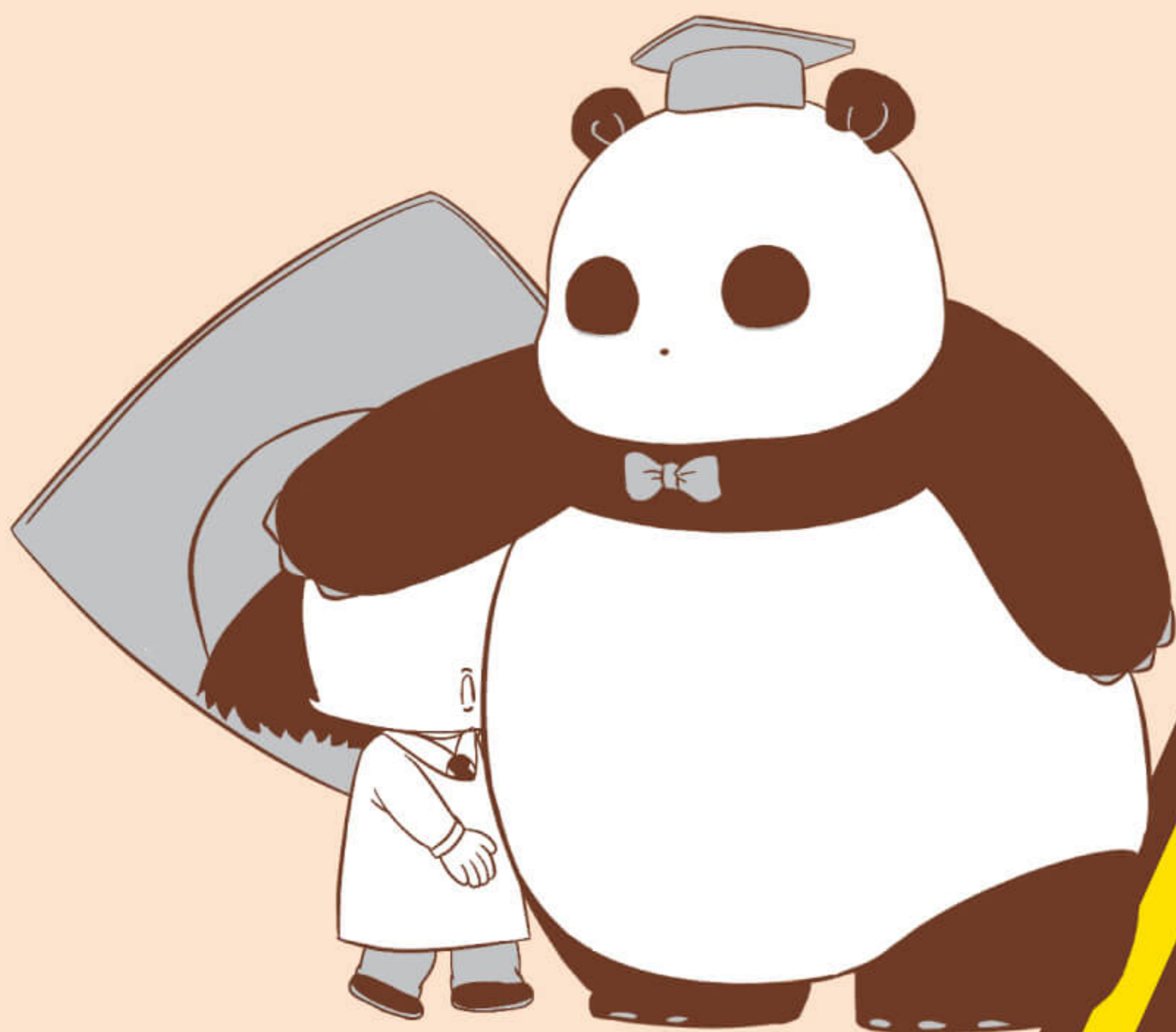

## 领事官员可以为您做什么

■ (1) 如所在国发生重大突发事件且危及您的人身安全, 驻外使领馆可视情况敦促该国主管部门进行及时妥善的处置, 并联系、协调有关组织或机构提供救助。

---

■ (2) 如您在外国服刑或被拘留、逮捕, 可以应您的要求或经您的同意进行领事探视。

---

■ (3) 如您遭遇意外事故, 驻外使领馆可以协助您将事故或损伤情况通知国内亲属。

---

■ (4) 如您因财物失窃等原因遭受临时性经济困难, 驻外使领馆可协助您与国内亲友联系, 并为您接收亲友汇款等事宜提供建议。

---

■ (5) 如您在所在国与他人发生民事纠纷、涉及刑事案件或突发疾病, 驻外使领馆可根据您的要求, 提供当地法律服务机构、翻译机构和医疗机构等名单及联系方式供您参考。

■ (6) 驻外使领馆可以根据中国法律法规,为遗失或未持有有效旅行证件的中国公民签发相关旅行证件。

■ (7) 如您涉及有关法律诉讼,可以在必要时旁听庭审。

(注:如无特别说明,驻外使领馆开展的领事保护与协助工作不收取任何费用,但在您接受领事官员帮助期间,您的食宿、交通、通讯、保险、医疗、诉讼、办理证件等费用应由您个人承担。)

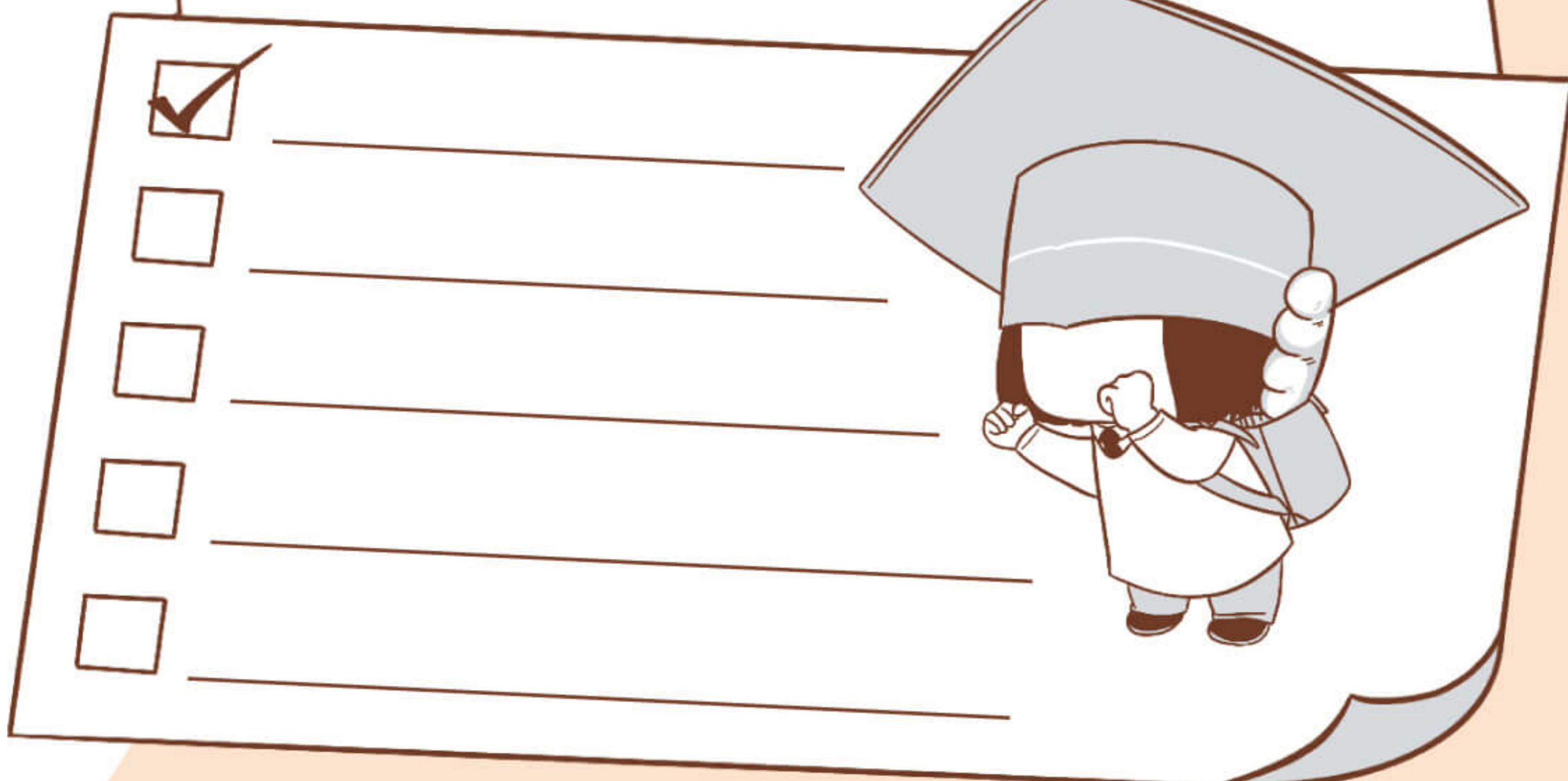

## 领事官员不可以为您做什么

- (1) 不可以介入您与他人的劳务、商业、经济、合同和家庭纠纷。

---

- (2) 不可以参与调查各类刑事或治安案件, 不可以代您向警方报案。不可以代您寻找、取回或保管您遗失的或失而复得的个人物品。

---

- (3) 不可以干预所在国的司法程序或执法行为。不可以帮助您在治疗、拘留或服刑期间获得比当地人更好的待遇。

---

- (4) 不可以代您处理航班延误、取消及机票改签、酒店订房纠纷、旅游购物纠纷等消费者与商家或服务提供商产生纠纷的事件。不可以代您向商家或服务提供者提出索赔、退款、退货或其他相关诉求。上述纠纷请您通过双方协商或循法律途径解决。

---

- (5) 不可以为您在当地谋职或申办居留证、工作许可证等证件。



- (6) 不可以为您提供导游、翻译等服务,或为您支付酒店、律师、翻译、医疗及旅行(机、车票、船)费用或任何其他应由个人承担的费用。

---

- (7) 不可以为您申办各类证件、购买商品、租赁物品、处理个人事务以及解决纠纷等提供担保。

---

- (8) 不可以为您谋取不合法利益或袒护您的违法犯罪行为,不可以干预当地执法或司法部门正常执法。



## 如何申请领事保护

当您的合法权益在所在国受到侵害,或遭遇不测需要救助时,可就近联系我国驻该国使领馆,反映相关情况和要求。在申请领事保护时,应注意以下几点:

- (1) 严格遵守当地和我国的有关法律法规。
- 

- (2) 所提供的相关情况必须真实且详细。
- 

- (3) 所提要求不应超出所在国的国民待遇水平。使领馆在实施领事保护时必须遵循国民待遇原则,可以保证您获得与当地入平等的对待,但不能帮助您获得更好的待遇。

---

■ (4) 不能干扰外交部或驻外使领馆的正常办公,应尊重外交、领事官员。

---

■ (5) 依法交纳办理各种证件、手续的相关费用。

---



## ⚙️ 寻求领事保护的常见问题

### 1 哪些人可以得到中国政府的领事保护？

凡是依照《中华人民共和国国籍法》具有中国国籍者，都可以得到我国政府的领事保护。也就是说，只要您是中国公民，无论是定居国外的华侨，还是临时出国的旅行者；无论是大陆居民，还是香港、澳门和台湾同胞，都是我国政府提供领事保护的對象。



## 2 遭遇突发事件时,如何寻求领事保护?

- ①应立即与就近的我国驻该国使领馆取得联系,以获得最新相关信息并进行注册登记。

---

- ②应保留好自己的重要证件和记录,包括护照、出入境记录、保险和银行记录等,并放在安全可靠的地方。

---

- ③应检查护照、签证是否有效,如需更新护照请立即到我国驻外使领馆办理。

---

- ④应将存放家中或随身携带的重要证件和资料双备份,以防万一。同时要保证自己驾驶的汽车安全及行驶正常,并储备必要的食品和药品。

---

- ⑤不要消极等待。如尚有安全方式离开,应立即行动。

### 3 遭遇交通、工伤等事故时, 如何处理?

应立即向当地警方报案或通知雇主, 并要求通知您的亲友或我国驻该国使领馆。您可要求领事官员敦促所在国当局惩办肇事者, 或协助您通过法律途径或保险公司(如您已投保)争取赔偿。

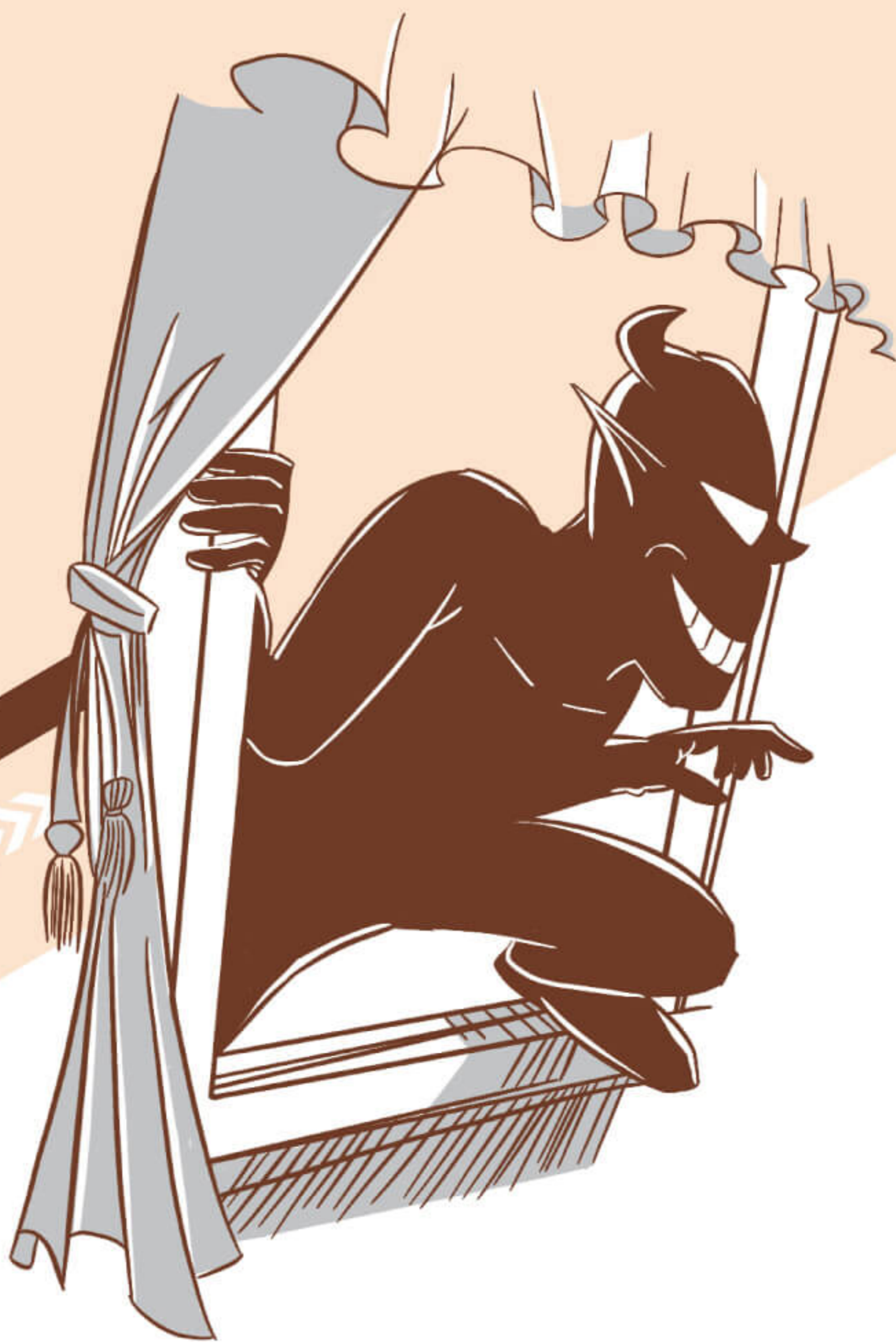

#### 4 遭受犯罪分子侵害时,该怎么办?

应立即向当地警方报告,并索要一份警察报告复印件。您还应当与律师或医生(如需就医)联系,也可向我国驻当地使领馆反映情况。我国驻外领事官员可以向您提供以下帮助:安排适当人员(如有性别要求)听取您的受害情况并承诺保护您的个人隐私;敦促警方尽快破案;了解案件进展情况;向您提供律师和翻译的名单;推荐合适的医院;补发丢失或受损的旅行证件;协助您与家人、朋友或雇主联系;寻求当地社会救助。但是,领事官员不能调查案件,不能代替您出庭,不能充当翻译,也不能替您支付律师费、医疗费或其他相关费用。

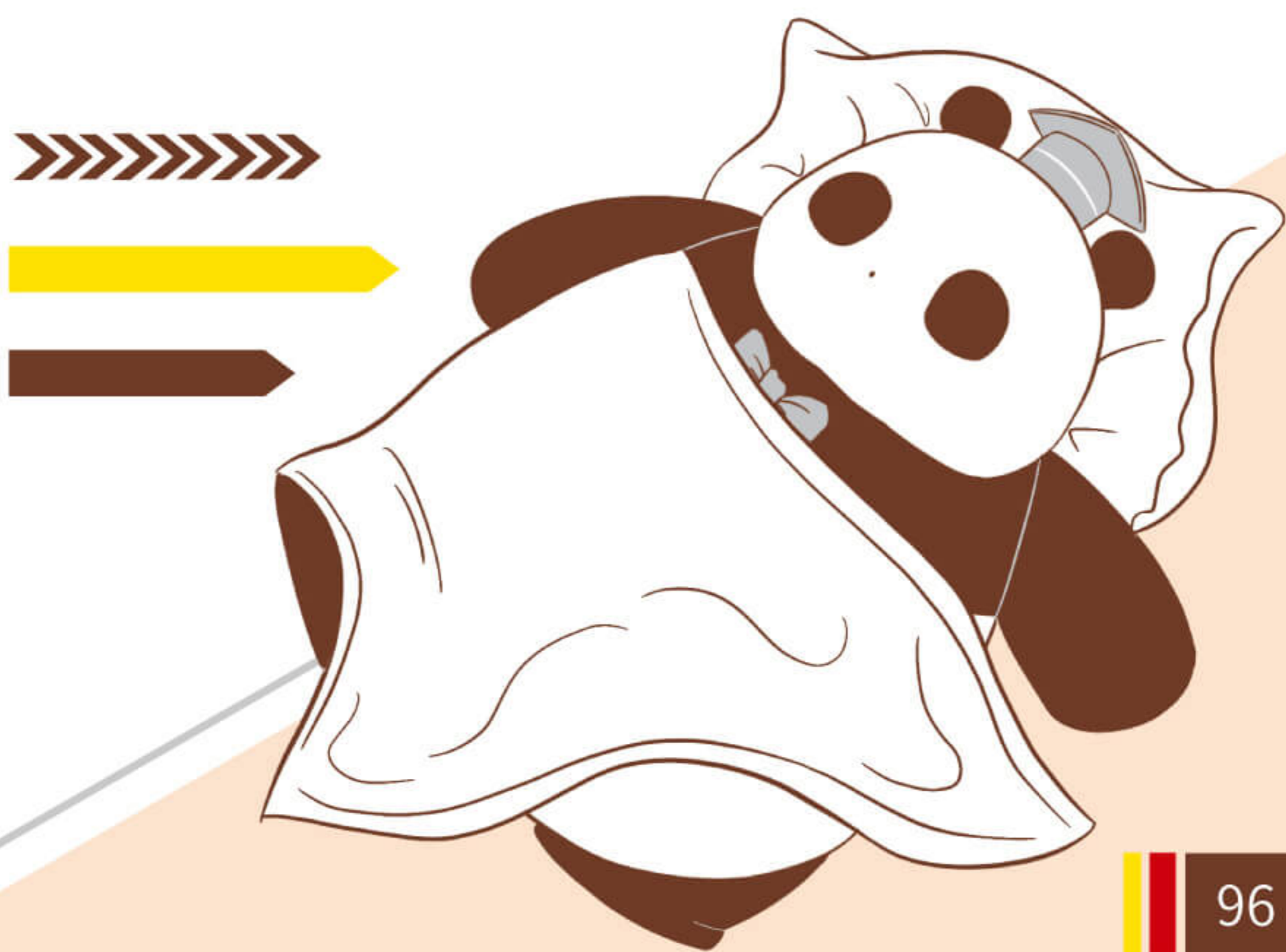

## **5** 持有效护照及签证出入外国国境时受阻，该怎么办？

首先应向该国主管部门如实说明入出境或过境事由，同时了解受阻原因。如您不懂当地语言，有权要求对方提供翻译服务。如果您的请求仍然得不到有关部门的回应，可要求与我国驻该国使领馆联系，寻求帮助。使领馆领事官员将向有关当局了解情况，视情反映您的要求，或进行必要交涉，但不能保证您一定会被放行。如交涉未果，您应理智接受当地主管部门的决定；如确系受到对方不公正对待，要注意收集和保存证据，以便日后诉诸法律解决。

## **6** 当护照遗失、被偷或被抢时，该怎么办？

应立即向所在国当地警察部门报案，以便您向所在国移民局申请出境签证时备用，同时持本人有关身份材料及其复印件和照片到就近的我国驻当地使领馆申请补发护照或旅行证，以供回国使用。注意：买卖、转让、伪/变造、故意损毁护照是违法行为，涉案人将承担相关法律责任。



## 7 在国外突发重病时,如何求助?

应迅速拨打当地急救电话,前往医院治疗。我国驻当地使领馆可以协助提供当地医院名单,可协助通知国内家属或项目部。如需回国治疗,经当地医院及有关航空公司同意后,我国驻外使领馆可协助联系航空公司和陪护人员予以关照,您应承担机票及陪护等相关费用。



## »» (三) 德国高等教育基本情况

德国的高等教育机构包括综合性大学、高等专业学院、高等师范学院、音乐艺术学院等。

综合性大学,通常称为Universität,以教学和科研为主。这类学校可授予Diplom, Magister Artium及Doctor学位。

高等专业学院,通常称为Fachhochschule,以培养应用型人才为主,学生经4-5年的专业学习,可取得高等专业学院毕业文凭(Diplom FH)。一些高等专业学院还设置使用英语授课的继续研修阶段课程(Aufbaustudium),学制一年半至两年,毕业后可获得(Master)学位。申请者一般要求具有学士学位或相当水平的学位。一般情况下,高等专业学院无博士学位授予权。

德国大学教学语言主要是德语，一些院校近年也逐步开设英语教学的国际课程。对外国学生入学通常都要求通过大学入学德语语言考试(DSH)或德语作为外国语考试(Test Daf)。

德国大学每学年两个学期，分别是10月至第二年2月和4月至7月。



## »» (四) 签证

### ⚙ 基本须知

■ ①德国对于居住地在中国的旅行者继续采取入境限制措施。请通过<https://china.diplo.de/cn-zh/service/visa-einreise>获取最新相关信息。

---

■ ②请阅读德国驻华使领馆网站上“长期居留常见问题”FAQ (<https://china.diplo.de/cn-zh/service/visa-einreise/faq-national-visa/1434978>)的相关提示,作为对本须知的补充。申请人须通过本网站提前预约面签时间。关于签证是在使领馆递交还是在留德人员审核部递交的问题,请参阅“长期居留常见问题”问题4。

---

■ ③非德语或英语的文件必须附上翻译件一并提交。

---

■ ④申请时必须出示个人基本情况相关文件、证书、文凭等材料的原件。提交申请后,原件将退还给申请者。

- ⑤使领馆可以要求申请人提交其它材料。

-----

- ⑥签证通常需要获得德国当地主管的外国人管理局的批准。只有在收到此批准后才能签发签证。

-----

- ⑦正常处理时间约为5周，个别情况下会更长。建议尽早申请。

-----

- ⑧请勿在正常处理时间内询问签证进展状态，且相关问询将不予答复。

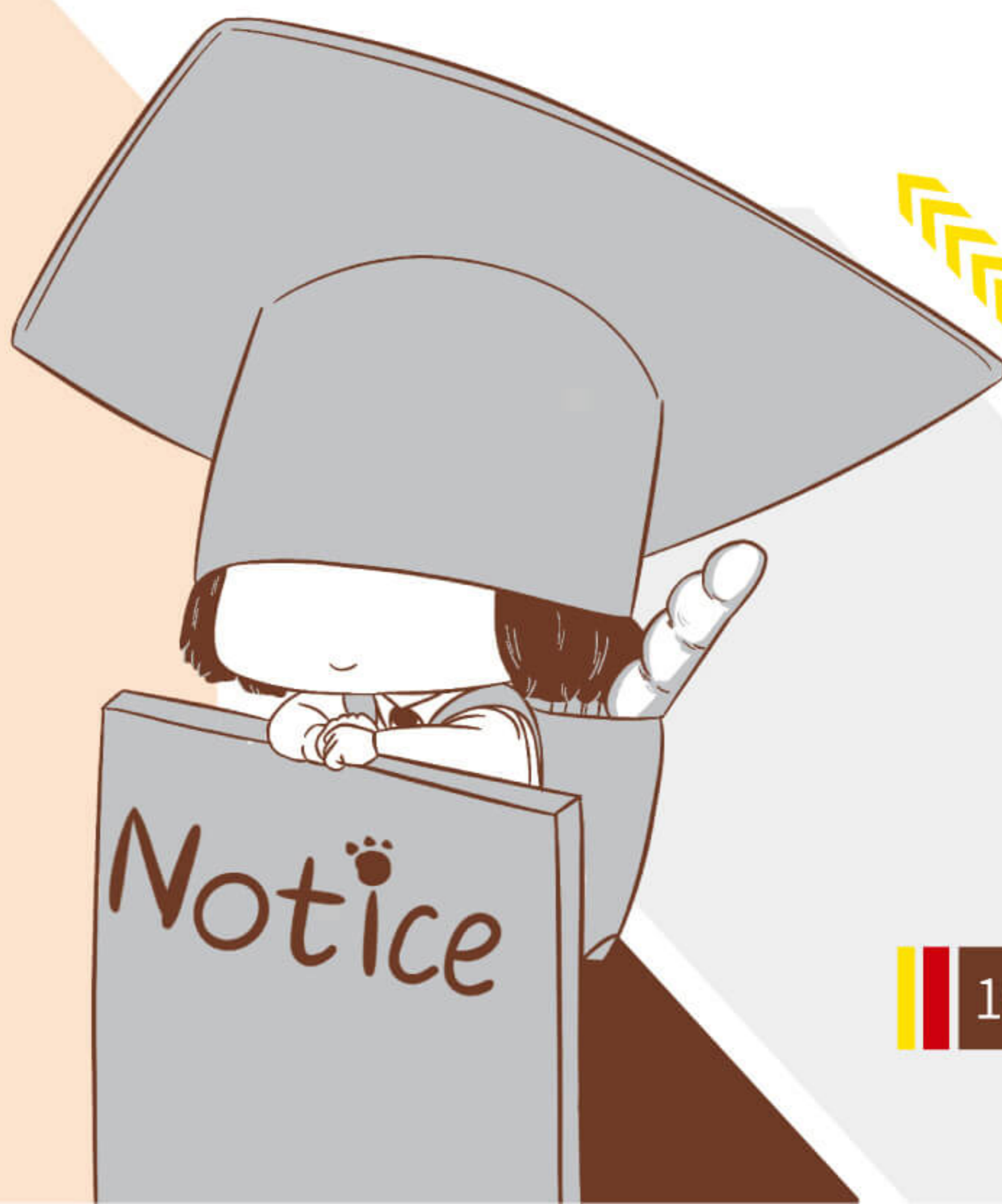

## 通用信息

■ ①根据德国教育部决议,持有中国学校毕业证的学生若想在德国学习3个月以上,必须在申请签证前参加留德人员审核部(APS)的审核程序。根据该决议,只有提交APS证书,才可以获得德国大学入学的资格。

---

■ ②有关APS程序和任何例外情况的详细信息,请访问APS网站:[www.aps.org.cn/zh/](http://www.aps.org.cn/zh/)。

---

■ ③已被德国大学录取(也包括参加大学预备语言班)或被预科学校录取的外国学生可以申请赴德留学签证。建议尽早取得大学的录取通知书或录取确认。

---

■ ④如果尚未获得大学录取通知,也可以前往德国参加大学预备语言班。此居留期限不超过一年,且仅允许在假期工作。

■ ⑤也可以以留学申请人身份前往德国,例如参加入学考试。如在德国居留期间被大学录取,可以在德国获得留学居留许可。

■ ⑥留学签证申请材料清单:<https://china.diplo.de/blob/1341652/122d4fe883d511148050e53b7dc73ee3/pdf-merkblatt-natvisum-studium-data.pdf>。(注意:材料清单可以用来检查申请文件是否齐全,所有文件应按清单中要求的形式和顺序提交。)



## 》》》 (五) 入境

### ⚙ 基本须知

中国公民入境德国时,需随身携带有效护照、签证、机票及与入境目的相关的邀请函、入学通知书、酒店预订证明、医疗保险证明、在德联系人住址和联系方式等文件证明,以便边防检查官员查验。

在办理入境手续时,应如实回答德国边防检查官员询问,如不懂德文或不能正确理解提问,可请求德方提供中文翻译;不要在没有理解的情况下随意点头应允或在文件上签字;如被拒绝入境,应要求德方提供人道待遇等基本权利;如认为受到不公正对待,应向德方当面表达意见,并要求与中国驻德使领馆联系。





## 特别提示

■ ①赴德中国公民应注意了解并严格遵守德入境规定，尤其是签证停留天数和有效期（如1年多次停留期90天的签证，是指一年内允许多次入出境，每180天内累计停留90天，而不是每次停留90天），既不要提前入境，也不要签证失效后出境，以免耽误行程，遭受不必要的经济损失。

---

■ ②赴德中国公民应在入境前检查本人是否已在所持护照上签名，切勿委托他人代签。如护照无签名，或护照上签名与本人签名不符，德方将视为无效护照，并有权拒绝护照持有人入境。

---

■ ③自欧洲中部时间 (CET) 2023年1月9日零时起至4月7日 (暂定)，从中国 (香港除外) 出发前往德国的12周岁以上旅客必须持不超过航班计划起飞时刻48小时的核酸阴性报告 (英语、德语、法语、意大利语或西班牙语均可)。报告中应至少包含旅客姓名、检测时间以及检测阴性结果。入境德国时，相关部门可能会对旅客进行随机抽样检测以识别病毒变种。

更多信息可通过<https://www.bundesgesundheitsministerium.de/service/gesetze-und-verordnungen/guv-19-lp/coronaeinreisev.html>查询了解。

## »»» (六) 海关防疫

近年来,为防止禽流感等病毒流入德国,德各主要国际机场加大对来自包括中国在内的非欧盟国家的航班进行“食品、动物、行李”三位一体式检查,主要针对旅客携带的猪蹄、凤爪、鱼翅等禽肉类食品。海关有可能要求旅客书面申报是否携带有关食品。

更多海关规定请见[http://cs.mfa.gov.cn/zgg-mcg/ljmdd/oz\\_652287/dg\\_653095/rjll\\_653105/](http://cs.mfa.gov.cn/zgg-mcg/ljmdd/oz_652287/dg_653095/rjll_653105/)。



## »» (七) 居留

根据德国《外国人法》，在德国大学毕业的外国人可在毕业后获得有效期为18个月的“居留许可”，专用于找工作。如在18个月内找到雇主，即可获得三年有效工作和居留许可。该居留和工作期限在期满后可以延长。但如在18个月内未能找到工作，须按期离境，否则将被视作非法居留。

## ▶▶▶ (八) 外国人管理局

### 柏林市外国人管理局

地址	Friedrich-Krause-Ufer 24, 13353 Berlin
电话	+30 90269 4407; +30 90269 4408
邮箱	Beratung@lea.berlin.de
网址	<a href="https://www.berlin.de/einwanderung/">https://www.berlin.de/einwanderung/</a>

### 汉堡市外国人管理局

地址	Hammer Straße 30-34, 22041 Hamburg
电话	+49 40 428 39 3038
邮箱	Service.Visa-Stelle@eza.hamburg.de
网址	<a href="https://www.hamburg.de/hamburg/kundenzentrum-auslaenderangelegenheiten/">https://www.hamburg.de/hamburg/kundenzentrum-auslaenderangelegenheiten/</a>

### 慕尼黑市外国人管理局

地址	Ruppertstr. 11 und 19, 80337 München
电话	+49 89 23396010
邮箱	kreisverwaltungsreferat@muenchen.de
网址	<a href="https://www.muenchen.de/rathaus/Stadtverwaltung/Kreisverwaltungsreferat.html">https://www.muenchen.de/rathaus/Stadtverwaltung/Kreisverwaltungsreferat.html</a>

## 法兰克福市外国人管理局

地址	Rebstöcker Straße 4, 60326 Frankfurt am Main
电话	+49 69 212 42485
邮箱	auslaenderbehoerde@stadt-frankfurt.de
网址	<a href="https://frankfurt.de/service-und-rathaus/verwaltung/aemter-und-institutionen/ordnungsamt/auslaenderbehoerde/">https://frankfurt.de/service-und-rathaus/verwaltung/aemter-und-institutionen/ordnungsamt/auslaenderbehoerde/</a>

## 杜塞尔多夫市外国人管理局

地址	Erkrather Str.377, 40231 Düsseldorf
电话	+211 8921020
网址	<a href="https://www.duesseldorf.de/auslaenderamt.html">https://www.duesseldorf.de/auslaenderamt.html</a>

## »»» (九) 海关署

### 柏林海关总署

地址	Mehringdamm 129c, 10965 Berlin
电话	+49-30-690090

### 汉堡海关总署

地址	Koreastraße 4, 20457 Hamburg
电话	+49-40-4262060

### 慕尼黑海关总署

地址	Sophienstr. 6, 80333 München
电话	+49-89-599500

### 法兰克福海关总署

地址	Hahnstr. 68-70, 60528 Frankfurt am Main
电话	+49-69-2578290

### 杜塞尔多夫海关总署

地址	Am Stufstock 1-7, 40231 Düsseldorf
电话	+211-2101-0





教育部平安留学



教育部留学服务中心